Saint-Jean de-Boiseau

N° 173 • avril 2023

p. 6

p. 12

p. 13

p. 14

p. 16

information

Sommaire

Saint-Jean-de-Boiseau information
#172
avril 2023

Le mot du maire *3*

Les réunions du conseil municipal *4*

Nantes Métropole *5*
Nantes Métropole assurera la maîtrise d'ouvrage et la gestion de la future piscine du sud-ouest

Informations générales *6-7*
Un nouveau bureau pour le don du sang
Grand Débat 2023

Dossiers *8-9*
L'AJI une dynamique collective pour la jeunesse
Éloge de Camille Durand

L'action municipale *10-15*
Social *10-11*
Goûter des séniors
Le Noël e l'Action Sociale
Arnaques et escroqueries à destination des séniors
Permanences Atlantique Habitations plus proche de vous
Mieux maitriser sa consommation d'énergie – visite SLIME
Environnement, gestion de l'espace *11-12*
Pourquoi mettre en place le fauchage tardif ?
Un projet de biodiversité sur la commune
Troc'vêtements organisé par la Mairie en 2022
Aménagement *13*
Information : Les clôtures participent à l'animation des espaces publics
Rue Charles-de-Gaulle
Rue du Moulin-Rothard
Dialogue citoyen *13-14*
Synthèse du sondage sur les usages du parc du Pé
Enfance - jeunesse *14-15*
Projet Missions spatiales
International *16*
Coopération internationale
Médiathèque *16*
Calendrier Médiathèque Février/Mai 2023
Bouquineries des tout-petits du 13 au 24 juin : «Têtes en bois»
Culture *17*
Le Festival Big Boiseau

État civil *17*

Les Élus à votre écoute *18*

Infos brèves *18*

La parole aux groupes politiques *19*

Vie des écoles et des associations *20-30*

À votre service *31*

Couverture :
Camille Durand

Page 20 :
Signature de la Convention avec l'AJI.

Dernière de couverture :
Le Grand Débat

Directeur de la publication :
le maire de Saint-Jean-de-Boiseau.

Le mot du maire

Les vœux que j'ai présentés au mois de janvier ont été un moment privilégié qui nous a permis d'inviter et de rassembler toutes les forces vives qui contribuent au dynamisme de Saint-Jean-de-Boiseau. Je veux parler en particulier des responsables associatifs, des artisans, des commerçants, des enseignants, des personnels communaux, des personnels de Nantes Métropole, qui sont engagés au service de tous les habitants de Saint-Jean-de-Boiseau. Je les en remercie tous à nouveau ici.

Je voudrais d'abord évoquer la solidarité. Nous nous étions engagés sur la mise en place d'un tarif de restauration scolaire à 1 euro pour les premières tranches de quotient. Cette mesure est appliquée depuis un an maintenant, et malgré les hausses des denrées alimentaires, nous avons décidé de conserver cette tarification pour les prochaines années.

Malgré cette inflation, l'équipe que je conduis a choisi de maintenir des services de qualité, surtout en ce qui concerne l'éducation, l'enfance et la jeunesse. Notamment en ce qui concerne le projet, toujours en cours, du groupe scolaire qui devra s'adapter à la conjoncture économique. Nous avons pris la décision de replanifier sa construction. Ce projet est nécessaire pour désengorger les cours d'école et diminuer les problèmes que cela engendre.

Nous sommes aussi aujourd'hui engagés sur la renaturation des espaces publics et sur une démarche de plantation d'arbres afin de lutter contre les îlots de chaleur. Dans le cadre de l'opération « *Une Naissance un arbre* », nous avons réarboré l'ouest de la rue des Noëlles-du-Pé où, avec les familles et les enfants, nous avons planté plus de 130 arbres et arbustes. Nous continuerons cette opération qui contribue au maintien de la biodiversité et au développement d'îlot de fraîcheur. C'est avec les mêmes objectifs que nous engagerons cette année une réflexion sur l'aménagement de nos cours d'école pour les désartificialiser et y ramener du végétal, comme nous l'avons fait passage de Deidesheim en déminéralisant les trottoirs.

Ces démarches de renaturation me conduisent à évoquer le développement urbain de notre commune. L'évolution démographique de la commune connaît depuis les années 1970 une augmentation de 1,2 à 1,4 % en moyenne annuelle. Cette année, 37 000 ménages sont inscrits dans le fichier de demande d'un logement sur notre territoire métropolitain. La commune est engagée dans cet effort de construction et y contribue à proportion de son poids démographique. Elle le fait en contenant l'étalement urbain, en préservant les espaces naturels agricoles et forestiers et en assurant son développement dans le tissu urbain existant. C'est comme cela que nous pourrons produire du logement pour les seniors qui souhaitent se rapprocher du centre-bourg, que nous favoriserons l'accès au logement des jeunes ménages, des jeunes actifs, que nous proposerons du logement pour les plus modestes, et que nous renforcerons notre centralité pour y maintenir et y développer une offre de commerces et de services.

Pour terminer, je souhaite revenir sur l'inflation que j'évoquais plus tôt. La facture énergétique de notre commune a été multipliée par trois. Cela concerne aussi la hausse des dépenses d'alimentation, de fournitures, mais aussi de travaux dans les bâtiments. Dans le cadre de la préparation du budget 2023 nous aurons à arbitrer des choix de dépenses, mais nous avons d'ores et déjà fait le choix de ne pas réduire les services à la population, de ne pas réduire les subventions aux associations dont nous avons tant besoin pour participer à la cohésion sociale, et enfin de ne pas avoir recours à l'augmentation de la fiscalité locale.

En vous présentant mes vœux, je veux être sincère et optimiste tout en restant conscient des réalités de notre monde, des réalités de notre commune et de ses immenses richesses. En ce début d'année, préservons-les, et sachons distinguer l'essentiel et mesurons bien que nos petits efforts conjugués auront raison des difficultés qui se présentent à nous.

Comme Jaurès l'a déclaré : « *il ne faut avoir aucun regret pour le passé, aucun remords pour le présent et une confiance inébranlable pour l'avenir* ».

Le maire,
Pascal Pras

Les réunions du conseil municipal

Séance du 3 février 2023

(extrait)

■ Accueils de loisirs : actualisation des tarifs des repas livrés.

Par délibération du 3 décembre 2020, il avait été autorisé la signature d'un contrat de livraison de repas pour les accueils de loisirs avec la société « A.P.I. restauration » pour une durée d'une année reconductible au maximum 3 fois à compter du 1er janvier 2021.

Par courrier reçu le 26 décembre 2022, la société « A.P.I. restauration » nous informait qu'en raison de l'augmentation du prix des denrées alimentaires, de l'énergie et du SMIC, elle sollicitait une actualisation de ses tarifs de 14% au 1er janvier 2023.

Après négociation, il est finalement proposé une augmentation de 5% selon le détail suivant :

	Prix HT	Prix TTC
Repas adulte	3,219 €	3,396 €
Repas enfant maternelle (4 éléments)	2,673 €	2,82 €
Repas enfant maternelle (5 éléments)	2,799 €	2,953 €

■ Tarification solidaire des transports publics urbains : autorisation de signer un avenant à la convention

Par délibération du 1er juillet 2021, il avait été autorisé la signature d'une convention entre Nantes Métropole, la société d'économie mixte des transports de l'agglomération nantaise et la commune de Saint-Jean-de-Boiseau relative à la tarification solidaire du réseau de transports publics urbains de l'agglomération nantaise.

Du fait des évolutions économiques et sociales de ces dernières années, il est apparu nécessaire de faire évoluer les seuils actuellement en vigueur selon les principes suivants :

- Augmentation du plafond maximal des ressources permettant l'accès au dispositif (900 € au lieu de 600 €)
- Création d'une quatrième tranche de tarifs du fait de la réévaluation du seuil maximal

Séance du 13 décembre 2022

(extrait)

■ Révision du régime indemnitaire tenant compte des fonctions, des sujétions, de l'expertise et de l'engagement professionnel (RIFSEEP) à compter du 1er janvier 2023 : autorisation.

Monsieur le Maire rappelle à l'Assemblée que les agents municipaux bénéficient, depuis 2016, du Régime Indemnitaire tenant compte des Fonctions, des Sujétions, de l'Expertise et de l'Engagement Professionnel (RIFSEEP).

Au regard du contexte économique et financier actuel et dans le souci de soutenir le pouvoir d'achat des agents communaux, il a été voté la revalorisation du montant du RIFSEEP perçu par ces derniers. La revalorisation concerne la part « grade » du régime indemnitaire et elle s'élève à 100 € brut par mois pour les agents de catégorie C, 130 € brut par mois pour les catégories B et 160 € bruts par mois pour les catégories A.

■ Convention avec l'AJI : autorisation de signature.

Par délibération du 16 décembre 2021, il avait été autorisé la signature d'une convention d'une année avec l'Association Jeunes Intercommunale (A.J.I.) dans le prolongement de celles mises en œuvre depuis 1997.

Cette convention a pour objet de confier à l'association la conduite et le développement des politiques « jeunesse » définies par les communes de La Montagne et de Saint-Jean-de-Boiseau à travers les objectifs suivants :

- Faire vivre les locaux jeunes par le biais de projets d'animation.
- Mettre en place des temps forts sur les petites vacances et sur l'été avec l'organisation de séjours.
- Organiser des temps forts à connotation culturelle à raison de deux actions par commune sur l'année.
- Travailler l'axe « prévention » en lien avec le collège, mais aussi sur les locaux jeunes.
- Développer des passerelles avec les structures « enfance » de Saint-Jean-de-Boiseau et de La Montagne : ALSH, périscolaire, etc.
- Faire du lien entre les projets de l'AJI et les projets locaux de chaque commune.

Ces objectifs sont déclinés à travers quatre axes définis comme suit :

- Mise à disposition d'espaces jeunesse ouverts toute l'année
- Organisation d'actions collectives (rencontres, sorties, séjours, ateliers, formation …)
- Temps de présence dans les établissements scolaires (web radio, prévention, actions citoyennes …)
- Accueil à l'espace informations jeunes.

Retrouvez sur le site Internet le compte rendu exhaustif des différentes réunions du conseil municipal.

Prochain conseil municipal : 11 mai 2023 à 20 h 30.

Nantes Métropole assurera la maîtrise d'ouvrage et la gestion de la future piscine du sud-ouest

Dans une volonté de solidarité vis-à-vis des 7 communes du quart sud-ouest de la métropole, compte tenu de la faiblesse particulière de leurs moyens et pour répondre à l'obligation de permettre aux 4 000 enfants des écoles du pôle sud-ouest d'apprendre à nager, il a été proposé au vote du Conseil métropolitain du 10 février 2023 de déclarer l'intérêt métropolitain de ce projet.

Concrètement, Nantes Métropole assurera la maîtrise d'ouvrage et l'exploitation du futur équipement, et les communes participeront à ses coûts de fonctionnement au prorata du nombre de créneaux mobilisés. La livraison est prévue en 2027/2028.

Les 7 communes du sud-ouest de la métropole, Bouaye, Brains, Le Pellerin, Saint-Aignan-de-Grand-Lieu, Saint-Jean-de-Boiseau, La Montagne et Saint-Léger-les-Vignes portent depuis de nombreuses années un projet de piscine intercommunale à Bouaye.

Ce quart sud-ouest de la métropole est en effet dépourvu de piscine alors même que le « savoir nager » constitue une compétence fondamentale dans les programmes fixés par l'Éducation Nationale, à acquérir avant la fin de l'année de 6ème. Il n'existe pas aujourd'hui d'équipement dans ces 7 communes pour répondre à cette obligation. De nombreux enfants n'apprennent donc pas à nager, ou dans des conditions insatisfaisantes, notamment dans des bassins mobiles estivaux, à l'initiative des communes. Pouvoir nager dès le plus jeune âge est une priorité de l'enseignement d'éducation physique et sportive. Le dispositif « savoir nager en sécurité » inclus dans le programme scolaire doit permettre à chaque enfant de se familiariser avec le milieu aquatique et d'apprendre à nager.

Depuis de nombreuses années, les maires portent un projet pour pallier cette carence. Malgré leur volonté, les 7 communes, figurant parmi les plus petites de la métropole, sont contraintes financièrement et en ingénierie pour mener à bien ce projet d'envergure. Ainsi, compte tenu de la faiblesse de leurs ressources financières et fiscales et de leurs moyens humains, les 7 communes ne peuvent réaliser seules un tel équipement.

Constatant ce blocage, Johanna Rolland a pris la décision de proposer aux 24 maires de la Métropole d'aller vers un accompagnement du projet en soumettant au vote du Conseil métropolitain du 10 février la déclaration d'intérêt métropolitain de la future piscine pour que Nantes Métropole en assure la maîtrise d'ouvrage et l'exploitation.

Johanna Rolland, présidente de Nantes Métropole

« Je ne me résous pas à ce que des enfants de notre métropole ne puissent pas apprendre à nager car nous n'avons pas les équipements suffisants pour les accueillir dans certains territoires. Ce projet est important pour les 7 communes du sud-ouest, aujourd'hui dépourvues de piscines. Au nom de cette singularité territoriale et en solidarité avec l'ensemble de ces petites communes qui ont les moyens les plus faibles de nos 24 communes, je souhaite que la métropole déclare d'intérêt métropolitain la réalisation de ce futur équipement à Bouaye. La future piscine pourra ainsi répondre aux besoins des établissements scolaires des 7 communes et ouvrira ses portes au public et aux activités associatives. »

Pascal Pras, maire de Saint-Jean-de-Boiseau

« Cette proposition de la Métropole d'assurer la maîtrise d'ouvrage et la gestion de la piscine du sud-ouest répond, pour moi, à deux enjeux. Tout d'abord celui de la solidarité : sans cet engagement, dans un contexte financier de plus en plus tendu pour les communes modestes, nous n'aurions jamais pu financer cet équipement et assurer son fonctionnement. Ensuite, cet engagement permettra aux enfants de nos territoires, de pouvoir enfin accéder « au savoir nager » inscrit dans les programmes scolaires. Voilà un engagement fort au service des habitants et des enfants d'un territoire qui en était dépourvu. »

Un équipement métropolitain au service du savoir nager dans les 7 communes

Aujourd'hui, les 7 communes totalisent 90 classes du 1er degré (maternelles et élémentaires) et 81 classes du 2d degré (collège et lycée). La piscine sera dimensionnée de façon à pouvoir accueillir l'ensemble des enfants, pour l'apprentissage du « savoir nager » et pour les cours d'éducation physique et sportive.

La piscine s'implantera à Bouaye, dans la ZAC des Ormeaux, à proximité du parc de la Mévellière. Elle sera livrée entre 2027 et 2028.

Elle comptera un bassin de 25 mètres et 6 lignes d'eau, de 375 m² (grand bain) et un petit bassin d'apprentissage (petit bain). Sa vocation sera scolaire et associative. Elle sera ouverte aux nageurs individuels. Ce sera uniquement un bassin de nage, sans espace ludique, dans un esprit de sobriété financière et énergétique. Le coût d'investissement du projet est estimé à 10 M€. L'investissement et l'exploitation seront assurés par Nantes Métropole, avec une participation financière des 7 communes en fonction des usages scolaires. Des subventions seront par ailleurs sollicitées auprès de différents partenaires (Département, État, ADEME notamment).

Un nouveau bureau pour le don du sang

L'assemblée générale de l'association pour le « don de sang bénévole de Bouguenais et des communes environnantes » (ADSBBE) s'est réunie à Bouaye le 1er octobre dernier et son conseil d'administration a renouvelé son bureau le 11 octobre. Ont été élus comme présidente Marie-Pierre Ratez, vice-président Stéphane Barbeau, secrétaire générale Emmanuelle Budès, secrétaire adjointe Florence Chataigner, trésorier général Claude Freuchet et trésorière adjointe Madeline Saillant. Ces nouveaux membres du bureau, issus des communes de Bouaye, Brains, Saint-Léger-les-vignes, Bouguenais ou Saint-Aignan-de-Grand-Lieu œuvrent pour le bon fonctionnement des collectes de sang. En sus de ces cinq communes, Port-Saint-Père, Saint-Jean-de-Boiseau et La Montagne complètent la sphère géographique de l'association. Elle recherche des bénévoles pour Port-Saint-Père et Saint-Jean-de-Boiseau.

Privée de moments de convivialité depuis 2020, elle a relancé sa traditionnelle soirée festive qui a eu lieu salle de l'Héronnière à Saint-Aignan-de-Grand-Lieu, le 18 février 2023 avec repas et soirée dansante.

Les informations et les réservations seront données par les bénévoles investis dans chaque commune.

À Saint-Jean-de-Boiseau appelez le 06.71.87.94.91 ou le 06.08.09.79.90.

Contacts

06.95.56.35.99 ou adsbbe44@gmail.com

les 6 élus du bureau devant le Patio à Bouguenais

Grand Débat 2023

Fabrique de nos villes

Il s'agit cette année du 4ème Grand Débat de la métropole nantaise. Cette démarche vise à proposer à chacun de s'exprimer, contribuer, échanger, réagir et débattre sur un sujet. Cette édition porte sur la Fabrique de nos villes, nos modes de vie ainsi que leurs enjeux pour les communes de la métropole.

Le Grand Débat ne sera pas le grand soir de l'urbanisme nantais : un grand changement quel qu'il soit doit être fait progressivement pour que tout un chacun le fasse sien. La feuille de route donnera un mode opératoire, des échéances mais ne mettra pas en pause les projets en cours.

A l'horizon 2030, notre métropole aura changé de visage et de mode d'emploi. C'est une transformation profonde écologique et sociétale de nos villes et nos vies qui s'accélère. La forme d'une cité, ses fonctionnalités, son paysage sont à l'image des sociétés qui l'habitent, l'imaginent, ou la fabriquent. Nantes Métropole porte l'ambition de maîtriser son destin et de pas subir ni l'incertain, ni les chocs de l'avenir.

Dans ce contexte de grandes transformations à la fois désirées, nécessaires et parfois sous contraintes, où la transition écologique est devenue une priorité absolue pour l'action publique, la Métropole souhaite à cette étape clef de bifurcation(s), organiser un Grand Débat citoyen sur la Fabrique de la ville et le futur mode d'emploi de la Métropole.

Ainsi ce Grand débat s'adresse aux habitants des 24 communes et des territoires voisins pour débattre sur comment ils envisagent « d'habiter et vivre la métropole demain ». En quoi la forme urbaine, paysagère, ses services urbains, la place de la nature et de la culture, ses modes de construction, et reconstruction, la maîtrise de son développement… peuvent soutenir les changements de mode de vie et du vivre ensemble ?

Calendrier

Lancement du débat le **7 mars 2023** - 18 h 30

De mars à juillet 2023 :

Temps du débat > Montée en connaissances, contributions individuelles et collectives, ateliers pour les citoyens et les acteurs professionnels, événements, etc.

De juillet à l'automne 2023 :

Analyse des contributions et publication du rapport final du débat

De l'automne 2023 à début 2024 :

Instruction des préconisations du rapport et délibération sur les engagements pris pour aboutir à des décisions qui engagent l'avenir de la métropole - feuille de route partagée

Site internet dédié

grand-debat-metropole.nantes.fr

Ouverture du site prévue le 7 mars 2023

Des réseaux dédiés au Grand Débat verront également le jour à cette date.

Les 4 questions du débat

• Habiter et vivre la métropole autrement

Interroger les usages, les habitudes, les modes de vie et les aspirations des habitants actuels et futurs de la métropole et usagers temporaires ou réguliers, répondre à l'enjeu de la proximité, penser des nouvelles formes d'habiter. Quelles évolutions de nos modes de vie et nos usages de la métropole face aux enjeux climatiques et aux évolutions sociétales (travail, mobilité, consommation) ?

• Fabriquer la métropole autrement

80 % de la ville de demain est déjà construite, comment réinterroger le processus de la Fabrique de la Ville au regard du contexte actuel et à venir, et proposer ensemble de nouvelles solutions, nouvelles méthodes, nouvelles postures et nouvelles compétences qui tiennent compte des impératifs climatiques, écologiques et sociaux ?

• Pour une métropole des transitions, résiliente et du mieux-être

Anticiper les crises, s'adapter face aux changements climatiques, c'est aussi identifier les opportunités pour se réinventer et progresser vers une métropole résiliente, du mieux être et favorable à la santé : une métropole qui protège.

• Pour une métropole qui sait faire société

Dépasser les points de tensions, apprendre à résoudre les controverses pour dessiner la métropole de demain qui soit intégratrice des contradictions et des différences, qui permette à chacun d'y trouver sa juste place.

Dossier

L'AJI une dynamique collective pour la jeunesse

Dans le cadre de sa politique jeunesse, l'Animation Jeunesse Intercommunale est l'un des partenaires importants de St Jean de Boiseau envers les 11 ans et plus.

Ses actions s'attachent à viser tous les jeunes, quelles que soient leurs situations et leurs vécus, ce qu'on appelle un projet ouvert au plus grand nombre dit d'Education Populaire.

L'AJI est une structure associative composée de trois collèges (gouvernance) : un premier composé de deux représentants du conseil municipal de chaque commune conventionnée avec l'association, un second composé de représentants d'associations locales œuvrant aussi pour des actions jeunesse communes et un dernier collège composé d'usagers adhérents à l'association.

Des sièges sont aussi proposés de façon équitable entre des personnes résidentes à Saint-Jean-de-Boiseau et la Montagne.

Le projet associatif a débuté en 1997 du temps où Camille DURAND alors maire de Saint-Jean-de-Boiseau déclarait qu'en créant l'AJI nos communes avaient mis en commun leurs pauvretés pour créer une richesse.

Une convention triennale (2023-2025) vient d'être signée avec Saint-Jean-de-Boiseau et la Montagne

Aujourd'hui l'AJI a fixé 4 axes d'intervention :

- un relais infos jeunes,
- un accompagnement des jeunes voulant créer un projet, lesquels sont accompagnés par des animateurs (trices) (Axe appelé Envie d'agir),
- un accueil dans des locaux jeunes à Saint-Jean-de-Boiseau (10 rue des Violettes) comme à la Montagne (au Chalet rue de Bouguenais)
- des actions dans les écoles et collèges (web radio et interventions préventions –citoyenneté principalement).

Les 4 axes déclinés avec une convention et des missions bien identifiées :

Les moyens opérationnels :

L'AJI, pour mener toutes ces missions sur les temps extra scolaires et scolaires, a un budget global annuel d'un peu plus de 200 000€. Chaque commune conventionnée apporte en subvention 30% de ce budget. Les autres recettes proviennent ensuite principalement de la CAF, du département 44, de différents partenaires selon les projets (exemple l'Office franco-allemand pour les échanges franco allemands) puis les familles à travers des adhésions et des inscriptions aux séjours par exemple.

L'AJI, via des initiatives jeunesse, s'appuie aussi sur les locaux municipaux comme c'est le cas entre autre pour le festival Jeux m'Eclate par exemple en décembre dans le Complexe des Genêts.

L'association est composée d'un directeur à temps plein, une secrétaire comptable à mi-temps, de trois permanents à temps plein et d'un animateur en formation présent en temps partiel.

Pour plus de renseignements le secrétariat est ouvert du lundi au vendredi de 9 h 00 à 12 h 30 au 10 rue des Violettes 44640 Saint-Jean-de-Boiseau Tél. : 02.40.65.99.10 Mail : secretariataji@gmail.com

L'AJI vient d'eménager en décembre 2023 dans ces nouveaux locaux qui étaient occupés avant par le multi accueil.

Le directeur et l'équipe d'animation peuvent aussi vous recevoir à Saint-Jean-de-Boiseau sur rendez vous ou au Chalet (La Montagne) les mardis et jeudis après-midi entre 14 h 00 et 18 h 00.

Dossier

Hommage à Camille Durand

Le 3 mars dernier, nous apprenions la disparition de Camille Durand. Maire de notre commune durant 31 ans, il a profondément marqué l'aménagement de notre commune.

Au-delà de l'hommage à l'homme engagé qu'il a été, il nous semble important de revenir sur certaines de ses actions au service des habitants de Saint-Jean-de-Boiseau.

Alors qu'il est encore jeune, sa famille vient s'installer à Saint-Jean-de-Boiseau. Il est l'aîné d'une famille ouvrière de 5 enfants. Après une formation technique à l'Arsenal d'Indret, il poursuit ses études en cours du soir à l'École Nationale Supérieure de Mécanique de Nantes.

Militant syndical dans un premier temps, il s'engage ensuite dans le mouvement « Objectif Socialiste 72 » qui participe à la construction du Parti Socialiste lors du Congrès d'Epinay. Il s'informe et se forme pour devenir un candidat et un élu compétent.

Élu maire de Saint-Jean-de-Boiseau en 1977, Camille Durand engage sur la commune le développement des politiques publiques qui feront évoluer le petit bourg rural vers une commune offrant et soutenant de nombreux services à la population. Ainsi, au début des années 80, la commune accueillera ses premiers logements locatifs sociaux dans des bâtiments bioclimatiques sur le quartier des Genêts. Cela souligne déjà l'effort de solidarité au service de tous et la conviction de permettre à chacun de disposer d'un toit.

Suivent la construction de l'école maternelle Emilienne-Leroux, de la salle de sport des Genêts et du centre médico-social. Les services de la petite enfance et de l'enfance se développent dans les années 90 avec la construction du multi-accueil, le développement des activités périscolaires. Dans les années 90, s'engage le réaménagement du centre bourg, qui conduit à la construction de l'Espace de la Halle, afin de fixer les commerces qui manquent à notre centralité. Cela sera suivi au cours de son dernier mandat par la rénovation et l'extension de l'école élémentaire en centralité, devenu l'école Robert-Badinter. C'est aussi au cours de ses mandats que la commune acquiert le Château du Pé et engage sa rénovation du Parc puis du Château.

Dès son premier mandat, Camille Durand s'engage sur le chemin de l'écologie et de la sobriété énergétique. C'est ce qui l'amène à s'opposer, avec le conseil municipal, au projet de centrale nucléaire au Pellerin. À cette occasion il fait déposer symboliquement la première pierre d'un abri anti-atomique sur la place de la Liberté, au cœur du bourg, face à la Mairie.

De la même manière, précurseur dans le domaine de la parité en politique, il n'hésite pas à confier le poste de 1er adjoint à une femme, Mme Lydie Gilard. Il donnera aussi de grandes responsabilités à d'autres femmes comme Marie-Thérèse Renaudineau, ou encore Henriette Baudry et Geneviève Chauvet. De même, au cours de ces mandats, il s'appuie sur des élus de qualité en qui il a une réelle confiance, tels que Jean Leberre aujourd'hui disparut, et Jacques Mayence.

Dès 1977, il participe avec Alain Chénard, à la construction de l'intercommunalité nantaise. De la création du SIMAN, en passant par le District de l'agglomération nantaise jusqu'à la forme actuelle de Nantes Métropole, il apporte sa pierre à l'édifice aux côtés de Jean-Marc Ayrault.

Occupant différentes fonctions jusqu'à celle de premier vice-président de Nantes Métropole, il s'occupe de la mobilité et des transports, de la gestion des déchets, des finances, de la départementalisation des services incendie, et pour une très bonne part, de la solidarité internationale et de la coopération décentralisée.

Cette fibre internationale se concrétise par les différents jumelages mis en place dans notre commune : Deidesheim en Allemagne, Mediouna/Mazouna en Algérie et par la construction d'une école au Mali.

À l'âge de 65 ans, Camille Durand décide de ne pas se représenter en tant que maire, mais reste encore un temps engagé à la SEMITAN qui gère les transports sur notre territoire, à la SMACL, mutuelle d'assurance des collectivités locales, ou encore plus récemment la Ressourcerie de l'Ile, qui vient malheureusement de fermer, évènement qui l'a profondément touché

Homme généreux, engagé, attentif, mais aussi combatif, Camille Durand aura marqué le développement de notre commune et plus largement celui de notre Métropole. Il laisse de très nombreux souvenirs à ceux qui ont fait un bout de chemin à ses côtés.

Saint-Jean-de-Boiseau perd son maire honoraire, mais nous perdons, avant tout, un homme attachant.

SOCIAL

Goûter des séniors

La chanteuse Karine a mis l'ambiance au goûter des résidents de la Tour du Pé, en reprenant un large répertoire de chansons fredonnées par tous, ce qui a été l'occasion d'exécuter des pas de danse pour les résidents qui ont bien apprécié ce moment de convivialité. La chanteuse de ARTS'MANIE a fait son show également à la salle des Pierres-Blanches, devant un public de plus de 130 seniors très attentionnés, qui ont pu reprendre en chœur les refrains connus.

Un goûter gourmand a été proposé par les élus à l'entracte, où chacun a pu échanger avec ses amis ; ce moment de partage et de plaisir a été bien apprécié.

Le Noël de l'Action Sociale

L'action sociale de la Mairie a contribué au noël de 88 personnes ayant disposé d'une aide du CCAS durant l'année 2022.

C'est autour d'un moment convivial que ces personnes se sont retrouvées et ont pu bénéficier de chèques cadeaux à utiliser auprès des commerçants de la commune ainsi que des places de spectacles ou des tickets de cinéma.

Arnaques et escroqueries à destination des séniors

Le 24 novembre 2022 a eu lieu une intervention sur la prévention des arnaques et des fraudes à destination des séniors.

Deux agents de la Gendarmerie du Pellerin ont animé cette action auprès de 15 participants. L'objectif étant de les sensibiliser tout en leur apportant des astuces sur le comportement à adopter, sur les aménagements de prudence pouvant dissuader ou réduire les risques de cambriolage et sur les démarches à entreprendre en cas de préjudice subi.

Ce temps a également permis d'attirer l'attention sur les différentes escroqueries sur internet.

Permanences Atlantique Habitations. Plus proche de vous

Depuis janvier 2023, le bailleur social Atlantique Habitations est présent lors de permanences physiques au sein des locaux de la mairie tous les 2èmes jeudi de chaque mois de 10 h 00 à 12 h 00. L'objectif de cette démarche est de permettre aux locataires une réponse de proximité à des interrogations et/ou des éventuelles problématiques rencontrées en lien avec leur logement.

Mieux maitriser sa consommation d'énergie – visite SLIME

Vous avez des difficultés à faire face aux factures d'eau et/ou d'énergie ? Vous avez froid dans votre logement ?

Bénéficier de la visite gratuite d'un conseiller eau/énergie à votre domicile qui vous accompagnera dans :

- La compréhension de vos factures d'eau et d'énergie
- L'analyse des principaux postes de consommation
- L'intégration de nouvelles pratiques permettant de mieux maîtriser vos consommations
- L'installation de petit équipement d'économie d'eau et d'énergie

Ce dispositif s'adresse à l'ensemble des habitants de la métropole sous condition de ressources (barème ANAH - voir ci-dessous).

Ces montants sont les « revenus fiscaux de référence » indiqués sur votre feuille d'impôts.

Plus d'informations et demande de visite : metropole.nantes.fr, page « Des visites à domicile énergie pour maîtriser sa consommation d'énergie et d'eau »

Courriel : slimenantesmetropole@adil44.fr

Tél. : Maison de l'Habitant au 02.40.99.29.70 les lundis, mercredis et jeudis de 9 h 00 à 12 h 30

Nombre de personnes composant le ménage	Plafond des ressources
1	16 229 €
2	23 734 €
3	28 545 €
4	33 346 €
5	38 168 €
Par personne supplémentaire	+ 4 813 €

Pourquoi mettre en place le fauchage tardif ?

Le fauchage tardif est une pratique consistant à reporter la date de la tonte des pelouses, des prairies ou des bords de route au milieu ou à la fin de l'été, plutôt que de le faire au printemps ou en début d'été. Cette pratique présente plusieurs avantages écologiques, notamment :

- Favoriser la biodiversité : le fauchage tardif permet aux plantes sauvages de fleurir et de produire des graines, ce qui favorise la diversité des espèces et le maintien de la faune locale.
- Préserve et augmente le nombre des insectes pollinisateurs.
- Facilite l'implantation de certaines plantes fragiles

En somme, le fauchage tardif est une pratique écologique qui peut aider à préserver la biodiversité locale, et réduire l'impact environnemental de l'entretien des espaces verts.

Un projet de biodiversité sur la commune

Contexte

La biodiversité offre des biens irremplaçables et indispensables à notre quotidien. L'oxygène que nous respirons, notre nourriture et l'eau que nous consommons, les médicaments ou encore de nombreuses matières premières qui nous servent à nous loger ou nous vêtir (bois, fibres telles que laine, coton, chanvre…) : tout cela nous vient de la nature.

Aujourd'hui, le rythme d'extinction des espèces est 100 à 1000 fois supérieur au rythme naturel constaté lors des dix millions d'années passées.

La loi pour la reconquête de la biodiversité, de la nature et des paysages a été promulguée le 9 août 2016. Cette loi inscrit dans le droit français une vision dynamique et renouvelée de la biodiversité.

La commune de Saint-Jean-de-Boiseau souhaite mettre en place un dispositif volontaire permettant la création d'une réserve de biodiversité sur la commune, appelée espace communal pour la biodiversité, et →

s'inscrivant dans l'axe 3 du plan biodiversité « protéger et restaurer la nature dans toutes ses composantes » et l'axe 5 : « connaître, éduquer, former ».

Objectifs et enjeux

L'objectif premier de l'espace communal pour la biodiversité est de faciliter une approche de celle-ci en travaillant de façon concertée sur la faisabilité d'un espace naturel permettant de découvrir les conditions du respect de l'environnement, de comprendre les conditions de protection de la nature, ainsi que proposer la découverte de milieux naturels.

De façon plus complète, la vocation de cet espace communal pour la biodiversité est d'être :

- un support pour acquérir des connaissances environnementales ;
- un moyen pour sensibiliser aux enjeux de la biodiversité ;
- un terrain d'expérimentation, de démonstration et de validation de bonnes pratiques ;
- un dispositif où différentes parties prenantes peuvent être impliquées en favorisant une mixité générationnelle, sociale et culturelle.

En pratique

Les citoyens, les associations, les structures scolaires et périscolaires sont tout naturellement invités à participer au projet qui va se dérouler sur l'année 2023, pour la première phase de définition des axes d'animation et de communication en direction de différents publics de la commune.

L'identification d'un espace naturel propice au projet se fera pendant cette année.

Troc'vêtements organisé par la Mairie en 2022

Belle participation pour une première sur la commune

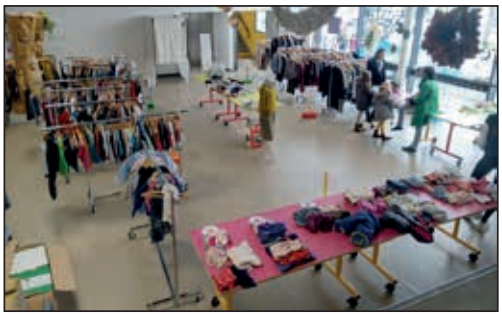

Dans le cadre de la Semaine Européenne pour le Réduction des déchets (évènement européen organisé chaque année, fin novembre) qui avait pour thème cette année « la gestion des déchets liés au textile », la collectivité a organisé le samedi 26 novembre 2022 un Troc'vêtements avec la collaboration de l'association « De fil en aiguille ».

Le vendredi soir précédent et le samedi matin, les habitants ont pu déposer les pièces qu'ils souhaitaient troquer (10 maximum par personne) : vêtements, accessoires, sacs… Entre 10 h 00 et 15 h 30 le samedi, les « troqueurs » ont pu choisir le même nombre de pièces déposées.

La quantité des dépôts étant élevée, un large choix était proposé !

Puis entre 15 h 30 et 17h, toutes personnes intéressées pouvaient venir récupérer des pièces gratuitement.

Une vrai journée shopping basée sur l'échange ET le partage pour les petits et les grands.

Ce troc fut l'occasion d'une réelle prise de conscience que la seconde main pouvait être un moyen efficace pour renouveler sa garde-robe, tout en passant un moment agréable dans une ambiance conviviale.

La présence du secours populaire a permis également aux habitants qui le souhaitaient de faire un don à la place du Troc.

Cette journée a été une réussite : habitants de St Jean ou d'autres communes, enfants, adultes, ont participé dans la bonne humeur à un geste pour l'environnement. Simplement, tous ensemble, nous avons limité les déchets en se faisant plaisir !

Les retours ont été très positifs, une réflexion est en cours pour une nouvelle édition organisée au printemps. Il est temps de faire le tri dans vos armoires pour préparer le troc !

SEMAINE EUROPÉENNE DE LA RÉDUCTION DES DÉCHETS

AMENAGEMENT

Rue Charles-de-Gaulle

Les travaux de sécurisation et de végétalisation de la rue du Général-De-Gaulle ont débuté le lundi 13 février. La rue sera par conséquent fermée en deux temps, pendant les deux périodes de vacances : du 13 au 24 février puis du 17 au 28 avril.

Une déviation sera mise en place via la rue de la Prinzé et la rue du Landas.

Rue du Moulin-Rothard

Travaux sur la rue du Moulin Rothard : passage de la circulation en double sens *

Afin de répondre à des attentes de fluidification de la circulation, la rue du Moulin-Rothard, actuellement en sens unique dans un axe Nord - Sud, passera en double sens.

AMÉNAGEMENT (SUITE)

Les clôtures participent à l'animation des espaces publics

Les clôtures participent à l'animation et à la qualité de l'espace public. C'est pourquoi, le règlement d'urbanisme métropolitain (article B.2.4) exige que les matériaux utilisés présentent un caractère pérenne conservant un aspect qualitatif dans le temps. Les brises vues de type bâche (verte ou marron) sont donc prohibés.

Nous demandons aux propriétaires ou locataires de se mettre en conformité avec le règlement et de retirer ce type de brise vue. Tout le long de cette année 2023, le service urbanisme contrôlera la mise en conformité.

DIALOGUE CITOYEN

Synthèse du sondage sur les usages du parc du Pé

Lancée en 2022, par le comité consultatif sur l'aménagement d'une partie du parc du château du Pé, l'enquête destinée à recueillir des informations sur les usages actuels et les souhaits d'aménagements a recueilli plusieurs centaines de réponses.

Les Boiséens, mais aussi quelques habitants des communes aux alentours, se sont exprimés. Les personnes ayant pris le temps de répondre au questionnaire sont vivement remerciées car elles ont apporté une contribution intéressante à la réflexion.

Plusieurs thématiques se dégagent : aire de jeux, aire de pique-nique, activités culturelles, terrains de sport, espace détente, espace botanique, bar, guinguette, etc., ou encore "laisser le parc dans son état"...

Le document de synthèse est téléchargeable sur https://www.saint-jean-de-boiseau.fr/actualites/synthese-du-sondage-sur-les-usages-du-parc-du-pe/

Concernant la prochaine étape, le groupe de citoyens et les élus vont faire appel à un urbaniste afin d'étudier la faisabilité des deux types d'aménagements les plus demandés à savoir l'aire de jeux et l'aire de pique-nique.

À l'issue de cette étude, les Boiséens seront invités pour une présentation des propositions.

ENFANCE - JEUNESSE

Projet Missions spatiales

Au sein du centre de loisirs Les Loupiots de Saint-Jean-de-Boiseau, un grand projet autour de la conquête spatiale voit le jour en début d'année scolaire 2022. Les animateurs souhaitent y créer une fusée permettant aux participants d'y vivre des missions immersives. Voici le récit des aventures en cours des futurs spationautes Boiséens.

Construction de la navette

La réalisation de la navette est un travail collectif qui a demandé créativité et ingéniosité aux enfants de 6 à 11 ans du centre. L'ensemble des éléments qui la composent sont des matériaux de récupération. C'est un espace clos dans lequel on retrouve plusieurs compartiments : un espace de stockage de combinaisons, un panneau de contrôle avec écran, un meuble d'expérimentations biologiques et géologiques, un module de vie et de rangement. Elle peut accueillir 6 pilotes.

Les différentes étapes de construction, de la création au montage des murs, installation du système d'éclairage et rendu final.

Phase de sélection

Au vue du grand nombre de participants et de la capacité d'accueil de la navette, des sélections ont été organisées afin de recruter les meilleurs spationautes. Après inscription sur dossier de candidature, les candidats ont été testés sur leurs aptitudes sportives, intellectuelles et morales durant plusieurs semaines. Les inscrits avec de solides connaissances en astronomie ainsi que les plus grandes capacités de communication, coopération, résistance, courage et d'esprit d'initiative ont pu se qualifier.

Les participants effectuant un questionnaire sur l'astronomie, des épreuves sportives de coopération ainsi que des tests de logique.

12 pilotes titulaires et 12 remplaçants ont ainsi été recrutés !

Nos jeunes spationautes ont pu découvrir leurs qualifications lors de la cérémonie de remise des diplômes en la présence de M. Pras, Maire de Saint-Jean-de-Boiseau

Les futurs pilotes titulaires et leurs remplaçants

À droite : les 3 premiers du classement général aux épreuves de sélection, fiers d'être médaillés.

Phase d'entrainement

Avant de partir, les spationautes ont participé à une phase d'entrainement. Celle-ci a permis à nos pilotes de s'approprier l'environnement de la navette ainsi que les combinaisons qu'ils porteront lors du voyage ou certaines sorties extra véhiculaires.

Paulin Briend, 10 ans et pilote titulaire, teste sa tenue pour la photo officielle

Des entrainements sur simulateurs apprennent aux pilotes à contrôler la fusée pour les phases de décollage, amarrage, alunissage et atterrissage. Ils sont formés aux connaissances de base de la physique spatiale (notion de gravité, apesanteur, vitesse, distance...). L'équipe d'ingénieurs et spationautes découvrent aussi les différentes expériences biologiques ou géologiques qu'ils devront mener dans l'espace. C'est aussi le moment de constater les différentes difficultés que représentent la vie quotidienne hors de la Terre, surtout lors d'un long voyage !

Programmation d'un panneau de contrôle et entrainement d'amarrage à l'ISS sur simulateur

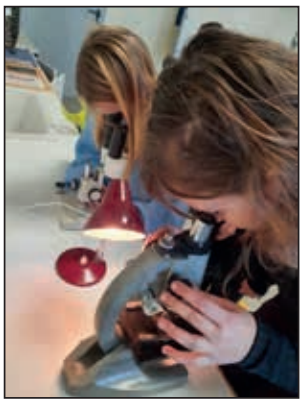

Découverte du matériel scientifique tels que les microscopes, utiles aux expériences à réaliser en autonomie dans l'espace.

Les missions spatiales immersives

Désormais prêts, les pilotes vont pouvoir s'engager sur 3 missions immersives. Après la traditionnelle cérémonie de départ, les interviews et discours des spationautes pour leurs proches et leurs équipes, ceux-ci embarqueront à bord de la navette. Ils se retrouveront en autonomie, guidés par l'équipe d'ingénieurs restée au sol. L'ensemble de l'équipe technique ainsi que le public pourra suivre leurs aventures en direct, grâce au système de visio et aux caméras embarquées à bord.

Mission ISS

Cette première mission consistera à vérifier la fiabilité de la fusée et à tester la capacité des pilotes à décoller, s'amarrer sur l'ISS et réussir une rentrée atmosphérique. Ils pourront effectuer des expériences une fois en orbite et se familiariser avec la vie quotidienne de spationautes, nourriture, phases de sommeil...

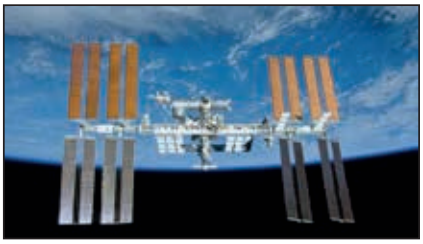

Ce vol est aussi l'occasion de sensibiliser les enfants aux enjeux écologiques avec la prise de photos de glaciers vus de l'espace.

Mission lunaire

Plus complexe de fouler le sol lunaire !

Cette mission consistera en un décollage pour un voyage plus long, avec des manoeuvres de direction, retournement afin de se poser sur la Lune. Des pilotes s'équiperont afin d'y implanter le drapeau de Saint-Jean-de Boiseau et d'y récolter des roches lunaires. De retour dans la navette, il faudra garder son sang froid pour le voyage retour et réussir de nouveau une rentrée atmosphérique.

Mission martienne

C'est certainement la mission la plus complexe de toutes !

Les spationautes devront survivre avec les contraintes que représentent un vol de longue durée dans un environnement confiné. Comment se nourrir, avoir de l'oxygène, réparer la navette en cas de problème, gérer l'ambiance de l'équipe ?

C'est avec toutes ces questions que nos pilotes devront effectuer leur mission principale, fouler le sol martien et en prélever un échantillon de glace pour le ramener sur Terre.

Le souhait des enfants

« On aimerait bien pouvoir discuter avec un vrai pilote pour qu'il nous conseille »

Aliya Mendez, pilote titulaire

Le métier de spationaute fait rêver petits et grands. Cette génération a connu les missions de Thomas Pesquet ainsi que l'arrivée récente de Sophie Adenot à l'ESA (European Space Agency).

Le centre serait honoré d'être parrainé par l'Agence Spatiale Européenne et de pouvoir s'entretenir en visio avec un(e) spationaute afin de recevoir de précieux conseils pour leurs missions imminentes.

Ci-dessus la promotion 2022-2023 des pilotes qualifiés titulaires et remplaçants

INTERNATIONAL

Coopération internationale

Le festival annuel ALIMENTERRE, organisé conjointement avec GUINEE44, a été l'occasion de présenter le documentaire « un monde sans abeilles ? », lors d'une soirée débat à la médiathèque le 15 novembre 2022. Un débat animé par Virginie Bineau, directrice de GUINEE44 a intéressé le public présent, grâce aux échanges avec les acteurs locaux : apiculteurs, membres de l'association « les Fragonnettes », spécialistes de l'apiculture et de la biodiversité. Grâce à ces intervenants, il a été possible de réaliser une exposition de jolies photos d'insectes, de plantes mellifères et la présentation de ruches. Le film a été également apprécié par les résidents de la Tour du Pé, qui ont pu échanger avec l'apiculteur, et goûter les différents miels produits sur notre terroir. L'exposition dans le hall de la résidence a fait découvrir ce monde des insectes aux seniors.

Places auX MondeS

Un autre évènement préparé avec GUINEE44 s'est tenu à Saint-Jean-de-Boiseau, dans le cadre du festival Place auX mondeS, organisé par Nantes Métropole du 18 au 26 mars et à l'occasion de la Journée Mondiale de l'eau, le 22 mars, autour du thème Regards croisés sur l'avenir de l'eau et la place des jeunes dans sa préservation

MÉDIATHÈQUE

Calendrier Médiathèque Février/Mai 2023

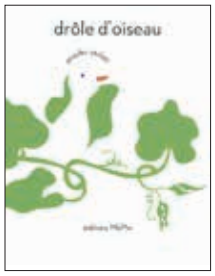

Drôle d'oiseau

du 11 avril au 16 juin – BDLA

Exposition réalisée à partir de l'album *Drôle d'oiseau* de Jennifer Yerkes édité par MeMo.

Quel drôle d'oiseau… en effet il nous apparaît « en réserve », c'est-à-dire qu'il ne se révèle que devant une surface et n'existe que quand il se découpe sur une matière…

À vous de le retrouver !

Potins numériques

Le samedi matin Marc de Jésus notre conseiller numérique France Services vous propose des ateliers numériques de 10 h 00 à 12 h 00, sur inscription. Retrouvez ces ateliers aussi dans les médiathèques de La Montagne et du Pellerin.

Samedis 22 et 29 avril, 6 et 13 mai : Impression 3D : à partir de 11 ans

Au fil des histoires

Avec les conteuses de l'association AILE

Samedi 22 avril à 11 h 00 : Abracadabra !

Vendredi 2 juin à 20 h 00 : Veillée contée : Promenons-nous dans les bois

Public familial à partir de 3 ans – Sur réservation

Bouquineries des tout-petits du 13 au 24 juin : «Têtes en bois»

Un temps fort autour du livre pour les enfants de moins de 3 ans, en partenariat avec le Multi-accueil, le RPE (Relais Petite enfance) intercommunal et la médiathèque du Pellerin.

À la médiathèque de Saint-Jean-de-Boiseau :

- Exposition « Les jeux d'assemblage » de Gay Wegerif – Création : Les éditions MeMo

Cette exposition propose aux tout-petits de jouer avec des cartes en bois imprimées et d'expérimenter des formes simples représentant des animaux colorés très stylisés.

- Samedi 24 juin à 11 h 00 : Spectacle « Têtes en bois » Cie En attendant la marée.

Malika Doray - Editions MeMo.

Têtes en Bois est un road-movie pour deux marionnettes en quête de sens. C'est aussi une histoire de découverte et de partage, dans un monde coloré et sonore, pour qui a des yeux pour le voir ou des oreilles pour l'entendre. Durée : 25 mn – Sur inscription

- Des séances « Histoires et comptines au jardin » animées par Delphine, bibliothécaire.

La programmation complète des Bouquineries des tout-petits sera disponible courant mai.

Tous les bébés et leurs parents sont les bienvenus à la médiathèque tout au long de l'année et pendant ces deux semaines festives pour découvrir les livres d'histoires et de comptines pour les tout-petits et partager le plaisir de la lecture !

CULTURE

Le Festival Big Boiseau

Le rendez-vous immanquable de ce printemps

Suite au succès de l'édition précédente, les habitants de Boiseau vous convient à un nouveau week-end festif dans leur village.

Cette 3e édition se veut toujours aussi bouillonnante, proposant une nouvelle programmation de spectacles et de concerts, pour les petits et les grands, dans une ambiance conviviale.

Un vide grenier se tiendra le dimanche, permettant à tous les boiséens de participer en exposant ou en repérant les bonnes affaires.

Sans oublier la restauration et les rafraîchissements sur place, pour un moment exquis entre voisins et voisines, de Saint-Jean-de-Boiseau et d'ailleurs.

Infos pratiques :

La Clavelière, village de Boiseau

Les **samedi 6 mai** à partir de 14h et **dimanche 7 mai**, 9 h 30

Entrée libre

Contact festival et inscription au vide grenier : bigboiseaucrew@gmail.com

Plus d'infos sur facebook.com/BigBoiseau

L'association Big Boiseau a pour but de favoriser et de promouvoir le lien social sur le village de Boiseau. Elle dispose d'un lieu de vie, La Fabuleuse Ferme de Fernand située rue de la perche, au cœur du village de Boiseau : commandes groupées, jardin, spectacles, mémoire du village et moments de partage…

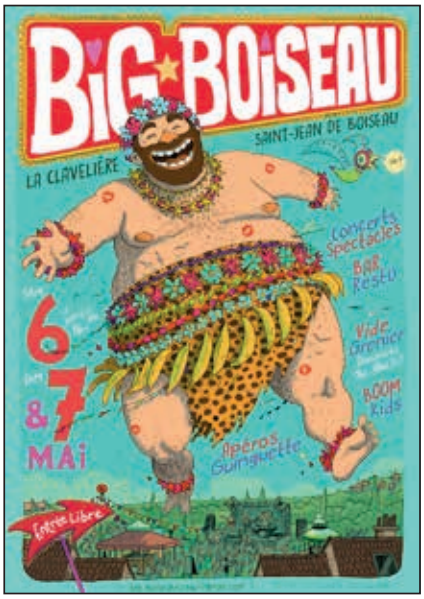

Collégiens et lycéens sur les planches

Le **23 mai**, l'espace Les Pierres-Blanches accueillera Les *Rencontres théâtrales de printemps* initiées par l'association Comète avec le soutien de la Ville. Sept groupes de collégiens et lycéens joueront devant leurs pairs la pièce de 30 minutes qu'ils auront préparée durant l'année au sein de l'option ou de l'atelier-théâtre de leur établissement*. L'occasion d'évaluer mutuellement leur progression, d'échanger sur leur passion, de forger leur esprit critique et de partager des émotions. En clôture de la journée, ils assisteront au spectacle *Les Écoeurchées* (Cie Anima, Mayenne), qui traite du harcèlement : un sujet d'actualité, dans les cours d'écoles mais pas seulement.

* Collège Saint-Exupéry (La Montagne), lycée Alcide d'Orbigny (Bouaye), collège Ernest Renan (Saint-Herblain), lycée Galilée (Guérande), lycée Aristide Briand (Saint-Nazaire), collège Eric Tabarly (La Baule) et lycée Albert Camus (Nantes).

Infos : comete-theatre.org
cometetheatre44@gmail.com
06.68.37.52.02 (C. Le Moullec)

Débord de Loire

Samedi 3 juin
Fleuve agité, rives animées

Sur l'eau, ça ondoie, ça flotte. Sur les berges, ça ondule, ça chaloupe. Depuis les quais, on saluera les trois-mâts *Belem*, *Oosterschelde* et *Le Français*. Entre ballets nautique et artistique, l'événement souligne le patrimoine à préserver et éveille aux enjeux écologiques du transport maritime. À Saint-Jean-de-Boiseau, la journée se déroulera comme en 2019 sur les sites du Pré-Commun et de la Télindière.

Fête de la musique

Vendredi 23 juin - 21 h 00
Parc du Pé • Durée 50 min.
Gratuit
Musique latine - La Loma *Musandas*

Formée de musiciens aguerris dirigés par le Colombien Andres Pocarré, compositeur inspiré et guitariste chaleureux, la Loma s'inspire du folklore mystique des Andes, des rythmes afro-caribéens et d'ambiances psychédéliques pour livrer un cocktail tropical survitaminé et positif ! Mêlée aux congas, la voix puissante et énergique du Chilien Cristian Zarate exprime une narration féroce. Les lignes de basse hypnotisantes de Sacha Guyon et les effets de Raphaël Herlem au saxophone, fermement rythmés par Sven Michel garantissent une musique généreuse qui invite à la danse, qui invite à la transe. Le premier EP du groupe, *Musandas*, porte le nom d'une fleur très répandue en Amérique du Sud.

Avec C. Zarate (voix, percussions, flûte), A. Restrepo (guitare, compositions), R. Herlem (saxophone), S. Guyon (basse) et S. Michel (batterie). Avec la participation de l'école de musique et des chorales de la commune.

État civil

Naissances

Billie Duval Gourlay..... 30 septembre 2022
Lilo Hervoche.....01 octobre 2022
Léna Tirgouine .....03 octobre 2022
Louis Brandily .....04 octobre 2022
Ghjuvan Viaux Fédérici.....05 octobre 2022
Angel Rebouh.....05 octobre 2022
Nola Vauchel ..... 11 octobre 2022
Léonie Tesseyre .....16 octobre 2022
Simon Laloge Charrier.....20 octobre 2022
Gaston Landreau .....23 octobre 2022
Mathis Guiheneuf ..... 02 novembre 2022
Léo Denou Menuset..... 21 novembre 2022
Andréa Leray.....27 novembre 2022
Naëlle Perray Hauray ..... 06 décembre 2022
Gustave Hurtaud Rubin..... 19 décembre 2022
Joud Ahmadi..... 22 décembre 2022
Colin Belaud..... 09 janvier 2023
Ayden Prou .....10 janvier 2023
Alice Salomez..... 28 janvier 2023
Victoria Muller .....31 janvier 2023
Diana Selman ..... 01 février 2023
Célestine Taupin ..... 12 février 2023
Côme Maisonneuve ..... 16 février 2023
Shemsy Daoud Youssouf ..... 21 février 2023
Wesley Loriot Lixfé .....24 février 2023
Louise Hemon ..... 07 mars 2023

Mariages

Huguette Djigo Kamgaing et Aly Komah.....08 octobre 2022
Pauline Malidin et Clément Hervé.....15 octobre 2022
Jessica Bodin et Alexandre Denès .....10 décembre 2022
Anna Cairon et Bertrand Roy ..... 04 mars 2023

Décès

Jean Gautier, veuf Jousse, 91 ans .....16 octobre 2022
Lucette Renaudineau, veuve Angeli, 94 ans..... 21 octobre 2022
Patrick Boussaud, époux Spanu, 70 ans.....26 octobre 2022
Pierre Hello, époux Le Quellec, 82 ans .....30 octobre 2022
Christophe Jéhanno, célibataire, 45 ans..... 16 novembre 2022
Arlette Boulard, veuve Jégo, 95 ans ..... 17 novembre 2022
Constantino Levi Monteiro,
époux De Jesus Martins Monteiro, 88 ans..... 25 novembre 2022
Madeleine Paris, veuve Picault, 99 ans ..... 04 décembre 2022
Jean Le Berre, époux Ripoche, 90 ans ..... 05 décembre 2022
Annette Baudouin, épouse Vénéreau, 78 ans ... 18 décembre 2022
Mireille Fortin, célibataire, 57 ans ..... 20 décembre 2022
Fabienne Labigne, épouse Douet, 58 ans ..... 20 décembre 2022
Monique Martin, veuve Redois, 92 ans..... 23 décembre 2022
Robert Arbonnet, célibataire, 55 ans.....11 janvier 2023
Louisette Tripier, épouse Bocqueneu, 92 ans..... 02 février 2023
Daniel Fortun, divorcé Ollivier, 71 ans..... 04 février 2023
Lucienne Mesnager, veuve Bloino, 96 ans .....07 février 2023
Patrick Luce, époux Fatou, 63 ans..... 07 février 2023
Jean-Claude Le Floch, époux Mosset, 82 ans ..... 22 février 2023
Marcelle André, veuve Delécrin, 94 ans..... 27 février 2023
Marcel Ardois, veuf Jaunet, 93 ans..... 04 mars 2023
Juliette Egonneau, veuve Blet, 89 ans ..... 06 mars 2023
Josette Bouchard, divorcée Chopin, 79 ans..... 09 mars 2023
Camille Durand, époux Guillocheau, 80 ans ..... 04 mars 2023

Infos brèves

Vos élus à votre écoute

Pascal Pras, maire,
reçoit sur rendez-vous.

Michèle Crastes, première adjointe, secteur Petite enfance, enfance et éducation ,
reçoit sur rendez-vous.

Loïc Chanu, deuxième adjoint, secteur Urbanisme et dialogue citoyen,
reçoit sur rendez-vous.

Isabelle Viau, troisième adjointe secteur Solidarité et action sociale,
reçoit sur rendez-vous.

Jérôme Bliguet, quatrième adjoint secteur Environnement et cadre de vie,
reçoit sur rendez-vous.

Marie-France Costantini, cinquième adjointe, secteur Jeunesse, citoyenneté, prévention, tranquillité publique et relations internationales,
reçoit les mardis et samedis de 10 h 00 à 12 h 00 et le jeudi de 14 h 00 à 16 h 00 et sur rendez-vous.

Frédéric L'Honoré, sixième adjoint, secteur Culture,
reçoit sur rendez-vous.

Christel Le Meillat Doré, septième adjointe, secteur Travaux, bâtiments communaux et patrimoine bâti,
reçoit sur rendez-vous.

Francis Branco, huitième adjoint, secteur Sport et équipements sportifs,
reçoit sur rendez-vous.

Vincent Le Louët, conseiller municipal délégué chargé de l'habitat et du logement,
reçoit sur rendez-vous.

Dominique Vénéreau, conseiller municipal délégué chargé des espaces naturels et agricoles et de l'agriculture,
reçoit sur rendez-vous.

Daniel Boncler, conseiller municipal délégué chargé du budget, des finances et du développement économique,
reçoit sur rendez-vous.

Jacqueline Animaux Services :

Jacqueline Bouchaud vous offre une solution de garde et de transport pour vos animaux de compagnie sur la commune de Saint-Jean-de-Boiseau comme aux alentours. Elle dispose d'un véhicule équipé et désinfecté après chaque transport : elle peut emmener votre animal chez le vétérinaire ou le toiletteur.

Les gardes à domicile et les promenades canines vous permettent de gérer vos absences en toute tranquillité. Plus d'infos au 06 67 17 59 70 ou sur www.janimauxservices.fr

Photographe portraitiste

Kristina Amarandos vient d'installer son studio photo au Château du Pé. Photographe professionnelle depuis 2016, elle réalise essentiellement des portraits féminin, portraits professionnels ou portraits d'artistes, mais aussi des photos de famille & grossesse. C'est une expérience portrait unique qu'elle propose, accompagnée d'une maquilleuse partenaire. Kristina est particulièrement sensible à la féminité et c'est ce qu'elle transmet à travers son travail. Son style est épuré, élégant et intemporel. Pour Kristina tout le monde est photogénique, et elle sera ravie de vous le prouver !

Découvrez son travail sur son site-web : www.kristinaamarandos.com

Santé

Maître Praticienne en Hypnose Ericksonienne sur Saint-Jean-de-Boiseau, au cabinet des infirmières, espace de la Halle, j'accompagne les adultes et les enfants à se sentir mieux lors de blocages, insomnies, mal-être, traumas, phobies… Je suis également spécialisée dans l'accompagnement des personnes en surpoids (pose de l'anneau gastrique hypnotique et troubles du comportement alimentaire) et sevrage tabagique en une seule séance.

J'ai à cœur, sur la commune, depuis 2017, d'accompagner mes clients, à retrouver leur autonomie, leur sentiment de confiance et de bien-être durable.

Pour plus de renseignements, contactez-moi au 07.69.77.48.73 ou via mon site www.hypno-lamontagne.fr. Au plaisir de vous accompagner en 2023.

Vous avez des besoins en ménage, jardinage, bricolage… ?

Retz'Agir, Association d'insertion par le travail, sur le territoire depuis près de 30 ans, peut mettre des personnes à votre disposition pour des travaux de ménage, jardinage, petit bricolage… mais aussi en manutention, collecte de déchets, déchetterie, restauration scolaire…. N'hésitez pas à nous téléphoner ou à nous adresser un mail pour que nous puissions répondre à votre demande.

NB : Si vous êtes un particulier, sous certaines conditions, vous pouvez bénéficier d'une réduction fiscale de 50 % de votre facture. Et si vous êtes très à l'aise avec l'informatique, vous pouvez même prétendre à l'Avance immédiate (le montant de votre crédit d'impôt est d'emblée déduit de la somme que vous avez à verser).

Retz'Agir - Zone industrielle des Redoux - la Cour du Bois - 44270 Machecoul-Saint-Même. Ouvert du lundi au vendredi de 8 h 30 à 12 h 30 et de 13 h 30 à 17 h 30 - secretariat@reztagir.fr - www.retzagir.fr - 02 40 02 36 28

Une nouvelle tête à la mairie

Après 11 ans en tant qu'adjointe d'animation à l'école Robert-Badinter, Mérina Joyau, en remplacement de Samantha Allanic, a pris ses fonctions le 10 octobre 2022 au poste d'agent d'accueil secrétariat et secrétariat enfance jeunesse. Elle assurera dorénavant les missions d'accueil des familles et la gestion des inscriptions ainsi que l'accueil des usagers pour l'état civil et les formalités administratives.

La parole aux groupes politiques

Un nouveau souffle pour bien vivre à Saint-Jean-de-Boiseau

Un projet hors sol, un coût exorbitant !

Notre réflexion a toujours été identique depuis 3 ans, concernant le projet d'implantation d'un groupe scolaire, aux « Pierres-blanches ». Nous n'avons jamais été opposé.es à une nouvelle école sur notre commune, mais bien à ce projet, surtout pas à cet endroit, et pas dans cette temporalité !

Nous avions dit que les effectifs des écoles allaient être en baisse et force est de constater que nous ne nous étions pas trompé.es… Alors pourquoi s'empresser de construire une telle infrastructure !

Cette école devait à l'origine être construite à côté de l'école maternelle, apportant une cohérence territoriale entre les écoles. Donc bien évidement d'autres opportunités s'offraient à la majorité municipale pour construire cet équipement sur les terrains jouxtant l'école Emilienne-Leroux. D'autres choix ont été fait, un DOJO et la vente des terrains à des particuliers pour y construire des pavillons, ces terrains avaient été initialement préemptés pour ce projet, Il est important de le rappeler.

Au niveau des finances, ce projet sera extrêmement coûteux en termes d'investissement, avec une plus-value déjà annoncée de 25 à 30%, par rapport au budget prévisionnel. Ceci impactera indéniablement la capacité d'investissement de notre commune pour d'autres projets.

Quant au fonctionnement, il va en toute logique faire exploser les dépenses car le fait d'excentrer ce groupe scolaire va multiplier les coûts de façon exponentielle. Quid de la restauration scolaire, quid du transport des élèves vers les équipements sportifs et culturels situés en centre bourg, quid du personnel communal d'encadrement et service … Beaucoup de frais supplémentaires quant au fonctionnement de cette nouvelle école, dans un contexte budgétaire déjà contraint.

Alors, nous avons porté ces remarques lors du conseil municipal de Décembre et questionné Monsieur le maire sur la position de l'édile de Bouaye, qui a pris la décision de geler le projet de nouvelle école pour les mêmes raisons que nous évoquons.

La réponse inique de Monsieur le maire : « Vous et vos prédécesseurs, ont toujours été contre ce projet … » Il était important de rétablir la vérité sur notre position qui n'a jamais varié d'un iota.

Il serait sage de s'orienter vers un autre choix, et geler le projet de construction !

Solidarité développement, citoyenneté

Agir pour la protection et le développement de la biodiversité.

La biodiversité offre des biens irremplaçables et indispensables à notre quotidien.

Aujourd'hui, le rythme d'extinction des espèces est 100 à 1000 fois supérieur au rythme naturel constaté lors des 10 millions d'années passées. Au cours du siècle écoulé, deux espèces de vertébrés ont disparu chaque année en moyenne sur Terre, soit plus de 200. La biodiversité se meurt et nous devons agir à notre échelle. La loi pour la reconquête de la biodiversité, de la nature et des paysages a été promulguée le 9 août 2016. Cette loi inscrit dans le droit français une vision dynamique et renouvelée de la biodiversité. La commune de Saint-Jean-de-Boiseau entend mettre en place un dispositif volontaire permettant la création d'une réserve de biodiversité sur la commune, appelé espace communal pour la biodiversité.

L'objectif premier est de permettre une approche de cette biodiversité en travaillant de façon concertée sur la faisabilité d'un espace de biodiversité ambitieux, c'est-à-dire permettant de comprendre les comportements de protection de la nature, de découvrir les conditions du respect de l'environnement ainsi que de proposer la découverte de ces milieux.

La vocation de cet espace communal pour la biodiversité est d'être un support pour acquérir des connaissances environnementales, un moyen pour sensibiliser aux enjeux de la biodiversité, et un terrain d'expérimentation, de démonstration et de validation de bonnes pratiques. Les citoyens, les associations, les structures scolaires et périscolaires sont tout naturellement invités à participer au projet qui va se dérouler sur l'année 2023.

LE GROUPE MAJORITAIRE

Taxes locales, transports, insécurité pour 2023

Nantes Métropole l'a décidé, 2023 sera l'année de 2 nouvelles taxes pour ses habitants.

- La taxe GEMAPI d'abord, créée pour le risque d'inondation. Reste à savoir comment elle sera utilisée. Création de digues, curage des étiers et fossés, indemnisation des sinistrés ?

- La taxe spéciale d'équipement qui devrait servir à Nantes Métropole à acheter du foncier. Là encore où, dans quel but ? Espérons que ces acquisitions n'iront pas à l'encontre de la loi ZAN : « zéro artificialisation nette » et ne permettra pas une large imperméabilisation des sols métropolitains, en conservant des espaces verts au cœur des communes.

S'ajoute à cela une réduction de la fréquence des bus pour faire des économies sur le nombre de kilomètres parcourus qui amplifiera le problème de surfréquentation des transports en commun.

Alors, pour pallier l'insécurité galopante, les « incivilités » et dégradations volontaires, Nantes Métropole prévoit peut-être de nous affliger d'une nouvelle taxe, à moins qu'elle ne se désintéresse du sujet et ne recherche aucune solution …

MARIE-GWENAËLLE BOUREAU, ELUE D'OPPOSITION

Vie des écoles et des associations

Les pages qui suivent sont réservées aux écoles et associations de la commune.

La municipalité rappelle qu'elle n'est aucunement engagée sur le fond, par le contenu des articles. Elle reste volontairement en dehors du débat et demande à tous ceux qui auraient des observations à formuler sur cette deuxième partie du bulletin de bien vouloir s'adresser directement à leurs auteurs.

Les actions de CAPE

Les actions mises en place par le CAPE permettent de soutenir financièrement des projets de l'école maternelle Emilienne-Leroux et l'école élémentaire Robert-Badinter (sorties, projets). En fin d'année 2022, nous avons poursuivi notre partenariat pour la vente de sapins. Nous avons aussi organisé une vente de chocolats de Pyctogramme et de miel et autres produits du Chant des Reines, une belle façon de mettre en valeur des artisans et des producteurs locaux de qualité.

Nous vous remercions de tout cœur pour votre participation au marché de Noël qui s'est tenu à La Clotais, organisé par l'Amicale Laïque, nous avons pu y distribuer les commandes de chocolat et de miel.

Notez d'ores et déjà la date de la Fête de Plein Air qui aura lieu le 2 juillet 2023. Nous préparons également une opération vente de torchons personnalisés à la Maternelle et nous travaillons sur des temps d'informations et d'échange sur des thématiques liées à l'éducation.

Nous vous souhaitons une bonne année 2023.

N'hésitez pas à prendre contact avec nous par courriel ou sur notre page Facebook.

Contact

cape.saintjeandeboiseau@gmail.com
Facebook Cape Saint-Jean de Boiseau

École maternelle publique Émilienne-Leroux

Bonne année 2023 !

Pour clôturer l'année 2022, tous les élèves de maternelle se sont rendus au cinéma voir Le Quatuor à cornes. Après cela, le père Noël est venu nous rendre visite ! C'est normal, nous avons été bien sages ! Il nous a apporté des jeux pour la classe et nous lui avons chanté des chansons.

Au cours de cette année 2023, quelques projets se concrétiseront. Nous poursuivons notre travail sur le thème de « la ferme autour du monde ». Nous commençons tout juste la création de chansons avec Joël Vaillant. Une sortie dans une ferme pédagogique aura normalement lieu en fin d'année scolaire.

Au printemps, les grandes sections rencontreront les CP au cours d'activités sportives. Ce sera l'occasion pour les GS de prendre contact avec les camarades de leur nouvelle école.

Pour rappel, les inscriptions pour la rentrée scolaire de septembre 2023 sont désormais ouvertes pour tous les enfants nés en 2020 ou avant. Elles peuvent s'effectuer de préférence par internet (https://passerelle2.ac-nantes.fr/mat-leroux-boiseau/) ou en prenant rendez-vous avec la directrice.

Une visite de l'école sera organisée courant juin 2023 pour les enfants nouvellement inscrits à l'école. Elle

permettra aux parents et enfants de découvrir l'école, de rencontrer les enseignants et de poser toutes leurs questions.

Contact

Guénaëlle Camus, directrice
Rue des Violettes
02.40.94.14.27
ce.0441847u@ac-nantes.fr
passerelle2.ac-nantes.fr/mat-leroux-boiseau

Association jeunesse Saint-Jean-de-Boiseau

L'association baby Loire, basée sur Saint-Jean-de-Boiseau, est une association intercommunale qui organise des activités manuelles, motrices, ludiques ainsi que des sorties pour les enfants de 0 à 3 ans.

Parents, grands-parents, assistant(e)s maternel(le)s sont les bienvenus pour accompagner les enfants aux différentes activités.

L'association a organisé un vide-dressing le 5 mars 2023 à la salle René-Cassin du Pellerin afin de récolter des fonds pour financer de futures activités.

Contact :

Frédérick Gadais
06.61.26.12.78
as.babyloire@outlook.com

L'Art Priori, un atelier de dessin et pas que…

Depuis son ouverture, L'Art Priori continue de se déployer sur la commune en proposant des ateliers variés. Ces deux trimestres ont été garnis de belles rencontres, de créations fortes, des dessins uniques et touchants et des toiles authentiques.

Pour nous, il est essentiel d'ouvrir l'art à TOUS dans un esprit de partage, de transmission et d'équité : un atelier où l'on prend soin de soi et des autres !

Retour sur les événements :

- Le stage BD'ARTS a été particulièrement réussi, les participants ont dessiné 6 heures par jour pendant deux jours !
- La séance de modèle vivant, CORPS & ARTS, a également été très prisée. Elle sera renouvelée le samedi 25 mars.
- REG'ARTS a mobilisé 16 personnes venues en famille pour se « croquer » mutuellement.
- Mélanie (Exprim) est venue proposer SUPER JE, pour gonfler l'estime de soi.
- L'étonnante session de dessin et d'écriture, MOTS D'ARTS, co-animée avec Sibylle (des Mots Migrateurs) a enthousiasmé les participants.
- Lors du stage, Affich'ARTS, les affichistes ENGAGÉS ont créé des slogans et des images chocs dans un esprit collectif.
- L'atelier de GRAVURE sur Tétra Pak, animé par Katell, notre graveuse locale, a été apprécié.

Nous continuerons d'avril à juillet, en proposant cinq dates, cinq rendez-vous ! Retrouvez toutes les créations et le programme sur www.lart-priori.art

Contact

Jeni : 06.62.48.04.13
lart.priori@gmail.com.

Battements d'Art

Une belle année en perspective

Les enfants sont impatients de connaître la nouvelle thématique à chaque fin de séance : c'est une parenthèse pour créer, s'exprimer, et laisser place à son imagination.

Caroline, professeure des ateliers de création de Battements d'Art est très enthousiaste de cette rentrée et de ce premier trimestre. Ces moments de partage dans ce lieu chaleureux où la liberté d'expression et de création prime sont une bulle de plaisir.

L'atelier magie a pu permettre aux enfants de fabriquer, sculpter, peindre leur propre baguette magique de manière amusante.

Des approches différentes, ludiques, inspirantes pour créer sont proposées aux adhérent.e.s, que se soit pour les petits comme pour les grands. Les petits battements d'art découvrent des artistes, de nouvelles techniques (en dessin, peinture, pliage…), ils échangent et s'enrichissent les uns les autres.

Si le cœur vous en dit, il reste de la place, principalement les vendredis pour les ados et les adultes. Le matériel est entièrement fourni, n'hésitez pas à contacter l'association.

Contact

Co-présidente : Leslie Podevin
Co-président : Cédric Coué
Professeure : Caroline Roussille
Rue du 14-Juillet
06.01.64.93.13
Facebook : Battements d'Art

Nous voulons de la vie au théâtre et du théâtre dans la vie !

L'année commence en chansons avec les représentations des « Chansons Culottées » à Nantes. Ce concert théâtralisé met à l'honneur les femmes des années 20 du siècle dernier et de notre siècle. N'hésitez pas à consulter les actualités de la compagnie du Chat qui guette sur notre site.

Concernant les ateliers enfants, ados et adultes, les répétitions s'intensifient pour créer des spectacles à partir de textes contemporains. Il sera question de contes merveilleusement revisités, où nous rencontrerons princes et princesses mais loin de ceux que l'on attend. Les représentations auront lieu les **30 juin , 1er et 2 juillet 2023** à la salle festive des Pierres-Blanches, Saint-Jean-de-Boiseau.

Au plaisir de vous y retrouver,

Pour toutes questions concernant les ateliers vous pouvez nous contacter par mail.

Contact

Julia Lemaire
lechatquiguette@free.fr
www.lechatquiguette.com

Société d'histoire de Saint-Jean-de-Boiseau

Enfin, la vie culturelle a repris ses droits....

Cette année nous avons pu reprendre nos activités presque comme avant. Citons la construction d'une réplique de l'autel de la Chapelle de Bethléem, qui a amené une grosse affluence aux Journées du Patrimoine, par notre équipe de bénévoles talentueux et nous avons organisé un concert de chorales à l'église. Le travail de recherche et de collecte de la mémoire continue.

N'hésitez pas à nous confier vos photos et documents pour les scanner et à coucher sur le papier vos souvenirs. Les projets pour 2023 se mettent en place avec notamment des balades par quartier, ouvertes à tous et guidées par ceux qui y ont vécu, pour vous raconter comment on y vivait autrefois, ce qu'on y trouvait. Des conférences, le voyage et d'autres animations vous seront proposées en cours d'année.

Contact

Présidente : Carmela Pesquer
06.20.29.39.00

Bonne année

En ce début d'année 2023, la Cabane du part'âge vous adresse ses meilleurs vœux… Que cette nouvelle année soit remplie de bonheur, de projets et de partage !

Notre association a pour ambition de créer du lien entre les habitants et les acteurs de notre territoire.

Si vous avez des propositions, des envies, une idée de projet, écrivez-nous : lacabanedupartage@gmail.com

Au plaisir d'une rencontre,

Contact

Julie Christory et Delphine Trouble, co-présidentes
lacabanedupartage@gmail.com
helloasso.com/associations/la-cabane-du-part-age

Un herbier communal ? Pourquoi ?

A quoi sert un herbier ? Nous pouvons dire que le but premier d'un herbier est de rassembler des spécimens, séchés, afin de mieux connaître la diversité des plantes et de les classer. Ces spécimens constituent des « preuves » matérielles, attestant que telle espèce fut, à un moment particulier, récoltée à un endroit bien précis.

Outre la famille, le nom scientifique et le nom commun, les étiquettes des spécimens d'herbier indiquent le lieu et la date de la récolte. On peut y ajouter des informations relatives à la toxicité ou à l'utilisation thérapeutique. De plus, un numéro (sous la forme AST-02-10) renvoie au nom de la plante sur le fichier excel de l'inventaire (588 plantes, 350 dans l'herbier).

À Saint-Jean-de-Boiseau l'herbier sert principalement à montrer la diversité de la flore mais aussi à mettre en évidence les plantes qui disparaissent de par l'évolution du climat, des pratiques agricoles et principalement de la pression anthropologique. C'est le cas du genêt des teinturiers qu'il faudrait rechercher. Il sert également à confirmer l'existence de plantes nouvelles comme l'orchis brulé (rare, il n'en existe que deux pieds) ou le beaucoup plus présent séneçon de Mazamet qui fleurit peu à peu en jaune le bas-côté de nos routes à grande circulation et nos chemins de randonnée. En notant soigneusement le lieu de collecte, l'herbier devrait permettre de suivre par exemple, la lente progression vers l'ouest de l'impatiens du Cap qui, en trente ans, est passée de La Montagne au Pré Varades.

L'association Les Fragonnettes et la Médiathèque constituent et conservent ainsi une « image » de la flore communale. Vous pouvez y contribuer en participant aux ateliers ou en collectant et en mettant en commun vos propres échantillons.

Contact

Michel DURAND
02.40.65.80.81

Les Courtines

2023 pour de nouvelles découvertes

Manifestations du troisième quadrimestre 2022 :

• Du lundi 29 août au jeudi 1er septembre 2022 : superbe escapade de 4 jours en Corrèze sous un soleil magnifique.

• Mardi 20 septembre 2022 : la sortie surprise ! Nous avons pu visiter une champignonnière à Montsoreau, suivie d'une balade en bateau et découverte de Saumur en petit train.

• Mardi 18 octobre 2022 : journée détente animée par Éric Feilleux, très bon repas et magnifiques chansons

• Mardi 8 novembre 2022 : journée très importante, nous avons fêté les 50 ans de notre association, ainsi que Noël. Superbe repas animé par Denys Grey Concept avec spectacle revue et cabaret. Cette journée à été très appréciée par toutes les personnes présentes.

• Mardi 6 decembre 2022 : déjeuner spectacle au Val d'Èvre pour un grand moment de bonheur avec Stéphan Olivier et ses danseuses.

Nos projets 2023

• Jeudi 12 janvier 2023 : assemblée générale.

• Vendredi 10 février 2023 : dégustation de bottereaux avec animation.

• Dimanche 5 mars 2023 : loto.

• Lundi 27 mars 2023 : spectacle Générations Mouvement, Saint-Brevin, Étoile de Jade.

• Samedi 1er avril 2023 : concours de belote.

• Vendredi 14 avril 2023 : journée retrouvailles-jeux de société.

• Mardi 23 mai 2023 : escapade d'une journée, croisière Nantes/Saint-Nazaire.

Contact

Annick Casimir :
02.40.65.81.17 - 06.50.36.76.91
Ginette Mitaillé :
02.40.32.96.98 - 06.81.88.76.42

Ensemble produisons notre électricité avec les énergies renouvelables !

Qui sommes-nous ?

Energies Citoyennes Sud Loire est une association de citoyens unis pour produire et fournir aux communes du Sud Loire une énergie renouvelable locale.

CoWatt est une SAS de l'économie Sociale et Solidaire. C'est une structure dédiée aux projets citoyens comme le notre, permettant de mutualiser les coûts, les risques et les compétences liés à l'installation de centrales solaires.

Une installation près de chez vous

Village artisanal au Landas à Saint-Jean-de-Boiseau. 1300 m² de panneaux 225kWc produiront l'équivalent de la consommation électrique de 60 ménages ; travaux en 2023 ; coût environ 240 000 €.

Nos objectifs :

- Sensibiliser à la question de la transition énergétique.
- Déployer les énergies renouvelables sur le territoire.
- Permettre la participation citoyenne en contribuant au financement et ou à la gouvernance d'un projet photovoltaïque.

Le financement partagé, comment ?

Le financement d'une installation est à 70 % par emprunt et à 30 % citoyen, en souscrivant des parts dans CoWatt.

Une part = 100 €

Pour devenir co-propriétaire des installations du Village artisanal du Landas, rdv sur : https://cowatt/souscription/particulier/ ouvrir l'onglet « investir dans un projet »

Contact

energiescitoyennes-sudloire@emailasso.net

ecsl.ovh

Les Amis de Sababougnouma

Un partenariat durable entre Saint-Jean-de-Boiseau et Ouahabou

Grâce aux dons de nos adhérents et à la subvention de la municipalité, notre association Les Amis de Sababougnouma continue de soutenir les activités scolaires et éducatives dans la petite ville rurale de Ouahabou au Burkina Faso. Chaque année notre contribution financière permet à Sababougnouma d'apporter une aide aux établissements scolaires de la ville, de financer la scolarité de plusieurs dizaines d'élèves, d'aider quelques bachelières à entrer dans un cycle d'études supérieures, et de compléter année après année l'équipement de la bibliothèque de la cité scolaire.

Depuis la rentrée, nous avons organisé deux soirées de soutien au fonctionnement de la bibliothèque, l'une au cinéma St Paul de Rezé où nous avons présenté un film très émouvant « Le périmètre de Kamsé » dans le cadre du festival Alimenterre et l'autre à la salle des Pierres-Blanches, au cours de laquelle la troupe de théâtre SilesMots du Pellerin nous a fait l'amitié de jouer à notre profit sa pièce jubilatoire Zaï ZaïZaïZaï.

A Ouahabou, Issa Traoré, de son côté, a organisé la cérémonie de rentrée au cours de laquelle il distribue les fournitures scolaires et un nouveau concours de dictée toujours aussi apprécié car il a réuni encore cette année plus de 150 participants.

L'association Sababougnouma de Ouahabou prend son rôle éducatif très au sérieux dans un contexte politique préoccupant et réfléchit actuellement à de nouvelles propositions pour les élèves de sa commune, notamment sur le plan sportif.

Contact

catherinejaunait@yahoo.fr

Les Usagers des Bacs de Loire

Votre avis nous intéresse:

A l'ouest de Nantes, la traversée de la Loire est difficile pour les piétons, les 2 roues et les automobilistes aux heures de pointe.

L'association des usagers des Bacs de Loire organise un grand sondage autour de ce moyen particulier pour traverser la Loire. N'hésitez pas à répondre nombreux, même si vous n'utilisez que rarement le Bac.

Vous pouvez répondre en flashant le QR-Code ci-contre ou le lien suivant :

https://framaforms.org/grande-enquete-sur-lusage-des-bacs-de-loire-1645376892

Des formulaires papier sont également disponibles en mairie.

Amicale laïque

Une fin d'année très animée !

C'est sur une note festive que l'année s'est achevée pour les bénévoles de l'Amicale Laïque avec l'organisation du marché de Noël. Le 10 décembre dernier la Clotais a ouvert ses portes au public pour un marché riche en exposants, en animations et en gourmandises.

Une bouffée d'air frais pour tous et un franc succès pour cette journée festive. Avec 32 exposants en salle et en extérieur, la présence du CAPE et des écoles publiques (que nous avons eu le plaisir d'écouter chanter), le soutien de L'AJI par l'intermédiaire de son responsable Hervé que nous remercions pour son implication tout au long de cette journée, et des jeunes magiciens qui ont su séduire le public venu les applaudir. Enfin la journée s'est achevée sur un concert de l'école de musique de l'Amicale digne des plus grands musiciens ! Une journée placée également sous le signe de la

solidarité avec la présence du Secours Populaire.

Le CA de l'amicale souhaite remercier la mobilisation de tous dans la réussite de cette journée, ainsi que le public venu nombreux ! Une première édition qui, nous l'espérons, restera pérenne dans le temps.

Pour l'année 2023, d'autres animations sont prévues sur le site de la Clotais et les activités habituelles continuent… Notamment au niveau des bâtiments qui demandent beaucoup d'attention et qui restent un patrimoine que nous souhaitons préserver. Pour cela des rénovations s'imposent… Nous avons entrepris pour 2022/2023 le changement de menuiseries vieillissantes, et le rafraichissement de la « cabane Voleau » que l'on peut voir depuis la rue Charles-de-Gaulle.

Si vous aimez bricoler, jardiner ou faire le ménage, nos équipes de bénévoles se réunissent chaque mardi matin à la Clotais.

L'Amicale Laïque de Saint-Jean-de-Boiseau souhaite à l'ensemble de ses adhérents et aux Boiséens une très belle année 2023 !

La salle de la Clotais est réservable pour les particuliers, associations… Les permanences pour les réservations ont lieu le 1er et 3eme samedi de chaque mois de 11h à 12h à la Clotais (sauf juillet et août) Contact : reservation.salles@al-saint-jean-de-boiseau.fr

Contact

contact@al-saint-jean-de-boiseau.fr
al-saint-jean-de-boiseau.fr

Patinage

Tout schuss pour 2023

Comme chaque année, la saison a débuté par le passage des roulettes et des « permis de lacets » pour les tous petits.

Les patineurs ont une nouvelle fois brillé dans ces épreuves.

De leur côté, nos compétiteurs régionaux et nationaux poursuivent leurs entrainements afin d'être prêts pour les compétitions à venir :

- 4 et 5 février : trophée des pays de Loire à Carquefou.
- du 31 mars au 2 avril : open de groupe à Dinan.
- du 8 au 10 avril : compétition de zone solos à Gujean Mestras.
- du 2 au 4 juin : compétition de zone solo à Chatellerault.
- du 17 au 19 juin : coupe de l'été à Orvault.
- du 8 au 15 juillet : championnat de France à Dijon.

Cette année, notre spectacle annuel aura lieu le weekend de l'Ascension les 18, 19 et 20 mai.

Bloquez dès à présent ces dates. Les places seront en vente un mois avant par l'intermédiaire de notre site de réservation (billetweb.fr)

Contact

patinage@al-saint-jean-de-boiseau.fr
Facebook : Alsjb Patinage

Multisport

Le multisport à Saint-Jean-de-Boiseau, c'est pour tous.

Avec un effectif de 51 enfants et 30 adultes, nous comptons cinq cours par semaine.

Les enfants sont encadrés par notre animateur Pierre Bazin qui met du jeu, de la bonne humeur et des objectifs atteignables pour que chacun puisse se dépasser et progresser. Des activités variées sont proposées sur des cycles de trois à quatre semaines pour varier les plaisirs.

Quant aux adultes, ils s'exercent à des sports innovants comme le tchoukball, kinball, PTK… coachés par Sébastien Eveilleau toujours à l'affut de règles folles pour pimenter les séances.

Contact

Le bureau : Céline, Simon, Fabien, Maud

multisport@al-saint-jean-de-boiseau.fr

www.al-saint-jean-de-boiseau.fr/p/multisport.html

Meilleurs vœux pour cette nouvelle année

En ce début d'année 2023, je voudrais au nom de l'Alerte vous offrir tous mes meilleurs vœux, santé, bonheur, réussite dans le travail mais également dans les loisirs.

Le début de la saison 2022/2023 a été marqué par une augmentation des adhérents dans nos différentes sections, nous nous rapprochons de nos effectifs avant «covid» soit environ 385.

Le vendredi 16 décembre 2022, pour renouer avec la tradition du repas de fin d'année nous nous sommes retrouvés autour d'un apéro suivi d'un dîner.

Toutes les personnes apportant leur contribution au développement et au dynamisme de l'association étaient invitées : les membres du conseil d'administration, les retraités qui se réunissent tous les mercredis pour effectuer le nettoyage et l'entretien des bâtiments, les responsables des sections, les animateurs bénévoles, sans oublier les conjoints.

Début 2023, la section des retraités avec l'aide d'une entreprise locale de peinture va procéder au ravalement des locaux de l'Alerte, un gros chantier en prévision !

A l'heure où je rédige l'article, deux évènements sont prévus mais seront passés lors de la parution du bulletin municipal :

- L'assemblée générale le 13 janvier 2023.
- La soirée soupe de la Chorale de l'Alerte «À travers champs» le samedi 4 février 2023.
-

Contact

Jean-Pierre Charpentier, président

06.80.71.98.96

j.p.charpentier@orange.fr

Loisirs créatifs

Les ateliers

- Couture : lundi soir et jeudi toute la journée
- Vannerie : lundi après-midi
- Peinture sur porcelaine : jeudi toute la journée, tous les quinze jours
- Dentelles et broderies : vendredi après midi
- Poterie : mardi après-midi
- Tarot : lundi après midi

L'équipe des Loisirs Créatifs vous présentent ses meilleurs vœux pour l'année 2023

Contact

Régine Brazeau, responsable, 06.83.45.69.82

Régine Chauvet, trésorière, 06.24.21.22.64

Odile Desfontaines, 06.03.52.60.11

Chantal Gateau, 07.86.30.23.55

Une année record

La section tennis de l'ASSJB a commencé cette nouvelle saison en battant son record de nombre de licenciés avec 241 adhérents.

Plusieurs joueurs et équipes se sont illustrés lors de la saison précédente.

Tout d'abord Léa Rasalamaseheno s'est hissée en finale départementale des plus de 70 ans. Notre équipe féminine plus de 35 ans joue pour la première fois cette saison en régionale 2 et son début de saison est très encourageant pour se maintenir, voire pour monter en division supérieure. Enfin notre équipe masculine 15/16 ans a été sacrée championne départementale.

Notre tournoi open lors des vacances scolaires de la Toussaint a battu des records de participation avec 90 joueurs venant de tout le département.

L'année 2023 a commencé rapidement avec le début de notre tournoi interne qui prendra fin en juin.

Contact

assjbtennis@gmail.com

2022, 2023 même combat, du basket et des sourires

Cette saison 2022/2023 au Basket Club Basse Loire est sans conteste placée sous le signe de la formation et du partage.

Sous la houlette de Nancy Veron et de son équipe de bénévoles, le club met tout en œuvre pour faire rimer pratique du basket avec plaisir de se réunir.

Cela aura commencé par le retour du « Basket Nights » en août dernier, les stages à chaque vacances scolaires et plus récemment le « Kinder Joy of Moving Day ».

Cette journée s'est déroulée le 21 décembre 2022 en présence de 50 enfants et 15 encadrants pour faire de cette journée un joli moment de partage.

Du coté des terrains, les équipes jeunes ont terminé leur première phase.

Concernant les équipes seniors, le maître mot de cette saison est solidarité, ayant dû faire face à des blessures et de nombreux départs non remplacés

Pour cela, Nancy Veron peut compter sur sa brochette de coachs seniors : Alan Bourse Schleret & Simon Grollier pour les seniors filles ; Jérémy Séjourné & Jeremy Jaunin pour les seniors garçons.

La saison est encore longue, rendez-vous à la fin des championnats.

Contact

Nancy Veron, présidente
06.23.41.44.80
Fanny Grollier, responsable communication
aurillonfanny@gmail.com
06.25.35.67.10
bcbl.secretariat@yahoo.com

Bonne année 2023

L'association de patinage de Rink Hockey, vous souhaite une très belle année 2023 ! Que ça roule autant pour vous que pour nous.

Nous tenons à remercier chaleureusement tous les parents qui nous aident dans cette aventure, sans eux l'association ne serait pas la même ; et aussi les enfants, qui restent toujours aussi investis dans leur apprentissage de la discipline. Nous remercions particulièrement nos →

entraineurs, les jeunes et les moins jeunes, sans lesquels les joueurs ne pourraient pas progresser au rythme qu'ils ont actuellement.

Notre association accueille enfants et adultes, nous sommes toujours en recherche de participants, n'hésitez pas à nous contacter. Entraînements et matchs réguliers toute l'année.

Venez nous voir et vous serez bienvenus, nous vous donnons rendez-vous pour une séance découverte les lundi de 17h à 18 h 30.

Et pour les patineurs avérés deux cours sont proposés, ainsi qu'un entraînement à Bouguenais pour les plus grands. Vous aussi venez faire comme eux !

Contact

Nouveaux adhérents ou essai, Marilyne : 06.75.20.78.93

Informations générales ou autres questions, Ana : 06.71.12.25.90

ASSJB gym-loisir

Trois activités à venir découvrir

Les sections gym loisirs, sophrologie, marche nordique souhaitent à tous et toutes une très bonne année 2023.

Que cette nouvelle année permette à tous et toutes de profiter de toutes ces activités pour se maintenir en forme et retrouver de la convivialité.

Pour toutes questions vous pouvez contacter :

• Pour la gym loisirs : Chantal Le Roy, responsable, 06.30.34.44.80, ou Pascale Giraudet, trésorière , 06.76.11.45.68.

• Pour la sophrologie : M.Thérèse Renaudineau, responsable, 02.40.65.74.94.

• Pour la marche nordique : Chantal Le Roy, responsable, 06.30.34.44.80.

Contact

Pascale Giraudet
06.76.11.45.68
assjb-gymloisirs@sfr.fr

Bonne année

Permettez-moi au nom du Comité de vous souhaiter à toutes et tous une bonne et heureuse année 2023.

Après la crise sanitaire qui a fragilisé de nombreuses familles, s'ajoute actuellement la crise énergétique sans parler de la crise alimentaire, avec une augmentation importante des produits de première nécessité.

Le Comité note une augmentation de 15% des familles accueillies.

Vous pouvez effectuer un don déductible des impôts : avec 10 euros, nous venons en aide à 5 familles.

Merci à l'avance de votre générosité.

Contact

Jacqueline Pageot
06.63.26.95.71

Calendrier 2023

Sur RDV : mon-rdv-dondesang.efs.sante.fr.

• Bouguenais : « La Ville au Denis » jeudi 30 mars : 10 h 15-13 h 15 + 15 h 30-19 h 30

• Bouaye : « Ensemble Sportif salle René-Gautier » samedi 1er avril : 8 h 30-12 h 00.

• Bouguenais : « La Ville au Denis » jeudi 8 juin : 10 h 15-13 h 15 + 15 h 30-19 h 30.

• Bouaye : « Ensemble Sportif salle René-Gautier » samedi 5 août : 8 h 30-12 h 00.

• Bouguenais : « Centre Culturel Piano'cktail » jeudi 10 août : 10 h 15-13 h 15 + 15 h 30-19 h 30.

• Bouguenais : « Centre Culturel Piano'cktail » jeudi 05 octobre : 10 h 15-13 h 15 + 15 h 30-19 h 30.

• Bouguenais : « Centre Culturel Piano'cktail » jeudi 30 novembre : 10 h 15-13 h 15 + 15 h 30-19 h 30.

À votre service

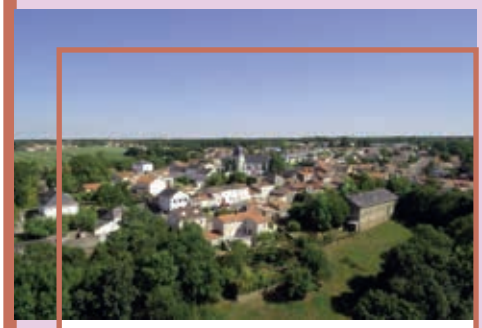

Administrations locales

Mairie
Avenue du 11-Novembre
Tél. 02.40.65.61.00 – Fax 02.40.32.98.47
saint-jean-de-boiseau.fr
accueil@saintjeandeboiseau.fr
Lundi et mercredi : de 8 h 30 à 12 h 00 et de 13 h 30 à 17 h 30.
Mardi et vendredi : de 8 h 30 à 12 h 00 et de 15 h 00 à 17 h 30.
Jeudi : de 8 h 30 à 12 h 00 et de 13 h 30 à 19 h 00 (sauf juillet et août de 8 h 30 à 12 h 00 et de 13 h 30 à 17 h 30.)
Directeur général des services : M. Le Thiec

Nantes Métropole
Pôle sud-ouest - Parc d'activités de La Bouvre - 3 boulevard Nelson-Mandela, 44340 Bouguenais. **Tél. 02.28.00.16.00**
Directrice du pôle : Mme Le Pehun

Santé

DENTISTES
■ Docteurs Bray, Evrard, Perrier et Sarkissian
6 bis, rue de l'Égalité. **02.40.65.68.88**

INFIRMIÈRES, INFIRMIER
■ Mmes Dupont, Fofana, Saliou et Relet
Espace de la Halle. **02.51.70.25.10**, **06.60.14.42.66**
■ Mmes Cohignac, Danet et Jacob
10, rue Olympe-de-Gouges. **02.28.07.25.34**

MASSEURS-KINÉSITHÉRAPEUTES
■ MM. Auger, Duby, Paille, Taillandier, Tumarinson et Walbecque
Rue Pierre-Mendès-France. **02.40.32.92.66**

MÉDECINS
■ Docteurs Bouillot, Gavdan, Sarni, Sauvage et Rakoto, avenue du 11-Novembre, Espace de la Halle. **02.40.32.91.58**

ORTHOPHONIE
■ Céline Toutain
8, rue Olympe-de-Gouges. **02.40.78.88.91**

OSTÉOPATHIE
■ Jessica Jamoneau
10, rue Olympe-de-Gouges. **06.84.39.19.90**

PHARMACIE
■ Pharmacie de la Halle,
avenue du 11-Novembre. **02.40.65.89.59**

SERVICE DE SOINS INFIRMIERS À DOMICILE (SSIAD)
■ 02.40.32.06.05

Hypnothérapeute
Pascale Le Rouzic
■ 07.69.77.43.78

Sécurité publique

GENDARMERIE
■ Le Pellerin. **02.40.04.66.17**

POMPIERS
■ Le Pellerin, La Montagne. **18** ou **112**

SAMU (secours médicaux)
■ 15

Action sociale

CCAS
■ Accueil téléphonique : **02.40.65.95.56**
Accueil sur rendez-vous.

ESPACE DÉPARTEMENTAL DES SOLIDARITÉS
■ Rue Pierre-Mendès-France. **02.40.65.64.34**
Du lundi au vendredi de 9 h 00 à 12 h 15 et de 14 h 00 à 17 h 15.
Permanence des assistantes sociales et puéricultrices sur rendez-vous uniquement.

CPAM
■ 9, rue Gaëtan-Rondeau, 44200 Nantes **36.46**

CAF
■ 22, rue de Malville, 44100 Nantes
09.69.37.32.30
■ 6bis, allée du Lac-de-Grand-Lieu, 44400 Rezé
02.28.08.11.70

CARSAT
■ 2, place Bretagne, 44000 Nantes
39.60

MISSION LOCALE
■ Mardi de 14 h 00 à 17 h 00, sur rendez-vous
06.80.13.23.78 (Marie-Laure Boulanger).

CLIC Loire-Acheneau (centre local d'information et de coordination)
■ Maison de quartier Grande-Ouche
9, rue de la Grande-Ouche, Bouguenais
02.40.69.41.10

AAFP-CSF DE LOIRE-ATLANTIQUE
■ 8, av. des Thébaudières, Sillon-de-Bretagne 18e étage A, 44800 Saint-Herblain
02.51.80.62.72

ADEF
■ Aide à domicile - Emplois familiaux 44400 Rezé, **02.40.05.00.84**

VIE LIBRE
■ Hubert et Claire Le Fur. **07.71.75.13.72**

ANADOM
■ Portage de repas et aide à domicile, 44860 Saint-Aignan-de-Grand-Lieu **02.40.73.73.09**

RÉAGIR ENSEMBLE / TRAJET
■ Atelier chantier d'insertion,
34, rue de l'Hommeau. **02.40.32.95.32**

RETZ'AGIR
■ Association d'aide aux demandeurs d'emploi, Permanence : MAIS du Pellerin les vendredis matin. **02.40.02.36.28**

Contacts utiles

POINT RELAIS POSTE
■ Carrefour express - Av. du 11-Novembre.

MAISON DE RETRAITE (EHPAD)
■ Résidence La Tour du Pé, rue de la Rivière
02.40.65.70.42

MAISON DE LA JUSTICE ET DU DROIT
■ 8, rue Jean-Baptiste-Vigier, 44400 Rezé
02.51.11.37.00

CONCILIATEUR DE JUSTICE
■ 1er et 3e jeudis du mois de 14 h 00 à 17 h 00.
MAIS du Pellerin. **02.40.05.69.81**

ACCUEIL PÉRISCOLAIRE
■ Lundi, mardi, jeudi et vendredi de 7 h 30 au début de classe, et de la fin de classe à 18 h 30 aux écoles élémentaire et maternelle publiques. Renseignements et inscriptions en mairie **02.40.65.95.54**

MULTI-ACCUEIL
■ Rue des Violettes. **02.40.32.97.11**
Tous les jours de 8 h 00 à 18 h 30

RELAIS ASSISTANTS MATERNELS
■ Lundi et jeudi de 9 h 00 à 12 h 30 et de 14 h 00 à 17 h 30.
Sur rendez-vous à la mairie.
02.40.05.65.15

ACCUEILS DE LOISIRS MUNICIPAUX
■ Fonctionnent à la journée ou à la demi-journée durant les petites vacances scolaires et le mercredi de 9 h 00 à 17 h 30
02.40.94.14.27 (3-6 ans),
02.40.65.65.66 (6-14 ans)
■ Péricentre: 7 h 30 à 9 h 00 et 17 h 30 à 18 h 30.

LOCAL JEUNES
■ AJI (Animation jeunes intercommunale)
Impasse Jean-XXIII **02.40.65.99.10**

MÉDIATHÈQUE EDMOND-BERTREUX
■ Rue du 14-Juillet
Mardi de 16 h 00 à 18 h 30, mercredi de 10 h 00 à 12 h 30 et de 14 h 00 à 18 h 00, vendredi de 16 h 00 à 18 h 30, samedi de 10 h 00 à 12 h 30 et de 14 h 00 à 17 h 00.
02.40.32.97.31

CIMETIÈRE COMMUNAL
■ du 15 juin au 14 septembre : 8 h 00 / 20 h 00
du 15 septembre au 14 juin : 8 h 00 / 19 h 00

CIMETIÈRE MÉTROPOLITAIN
■ du 1er octobre au 31 mars : 8 h 30 / 18 h 00
du 1er avril au 30 septembre : 8 h 30 / 20 h 00

DÉCHETTERIE
■ Rue de la Poterie, 7 jours sur 7 (sauf jours fériés) de 10 h 00 à 17 h 45. **02.40.65.74.17**

IMPÔTS
■ Centre des finances publiques, 2 rue Général-Margueritte, 44035 Nantes cedex 1
02.51.12.80.80
■ SIP (Service des impôts des particuliers) Nantes sud, 2 rue Eugène-Orieux, 44400 Rezé
02.53.55.13.00

Saint·Jean
de·Boiseau

Mairie de Saint-Jean-de-Boiseau • Tél. 02.40.65.61.00 • accueil@saintjeandeboiseau.fr

Maquette Graphicom - Impression Offset 5 édition
PEFC 10-31-1980 / Certifié PEFC / Ce produit est issu de forêts gérées durablement et de sources contrôles. / pefc-france.org